盛京時報

民國五年　大正五年
陰五月二十一日　陽六月二十一日

休刊　中日大祭日禮拜日之翌日

本地價目（每張銅幣五枚每月八角五錢寄每月九角）外埠半年五元全年九元五
告白刊例（一行五號字六字起碼登資壹日每行四角長期刊資另議）

發行人　佐藤善雄
編輯人　菊池貞二
印刷人　米田喜平

發行所　奉天大西門外　盛京時報社　電話三番中一六六號

支局　大阪市北區堂島仲町壹丁目　盛京時報大阪支局

論說

國法變更之商榷

今國家之所爭者。非共和帝政問題。非退位留職問題。乃新舊約法廢止恢復之問題也。黎氏沉毅恭厚。其聲望雖足以饜服內外心理。其勢力或不足鎭攝帝政餘孽。而自由發揮國家平民之政治。是則吾人對於時局所深懷疑慮者也。夫吾國人心目中所稱爲國家大法者。曰臨時約法。所謂臨時約法者。係元年臨時參議院議決。由臨時大總統於三月十一號公布施行者也。其附則第五十四條載中華民國憲法未施行以前。本約法効力與憲法等。第五十五條載本約法由參議院或大總統提議經參議員五分四以上之可決。得增修之。第二十八條載參議院以國會成立之日解散。其職權由國會行之。而國會組織法第十四條亦載明約法所定參議院之職權。爲民國議會之職權。是憲法未成立以前。決不能發生與臨時約法同等効力之法律。而袁氏竟以私意竄改廢去責任內閣。獨攬統治大權。十年連任之把持。金匱石室之詭秘。雖爲帝制厲階而莊嚴尊重之臨時約法固依然無恙也。即如今者黎大總統即位。亦爲根據民國二年十月眞正民意機關制定之大總統選擧法。（第五條之規定）非如遺令所稱。依據三年私造的法令第二十九條之規定。然則今日海內外以規復舊約環迫總統者。是否含有違憲之意義。所應一商榷者也。夫以恢復爲請者。以舊約會受新約第六十八條之廢止。而已失其効力也。試問以已失効力之舊約。便可以命令規復。反言之約法効力亦可以命令廢止。是總統命令其勢力高過于約法矣。夫命令不能抵觸法律者。以其低于法律一等也。而萬口同聲必欲擧之高出與憲効力相等之約法以上。故今之電請規復舊約法者。明明引起以命令變更法律之違憲問題。吾人所當注意者也。在法理上非有同等分量之新法不能廢止舊法。況新約分量輕於舊約甚遠。當然無廢止舊約之力量。即舊約効力至今猶完全存在。無待恢復。且亦實無其他力量能恢復也。然則爲國是根本計。是不可無一種形式之聲明。蓋即宣告自國會停職後。一切由命令中頒布之法律。凡抵觸固有法律者。當然無効。是固國會審查法律之權也。而今日以總統命令行之。俟國會開會後求其承認足矣。

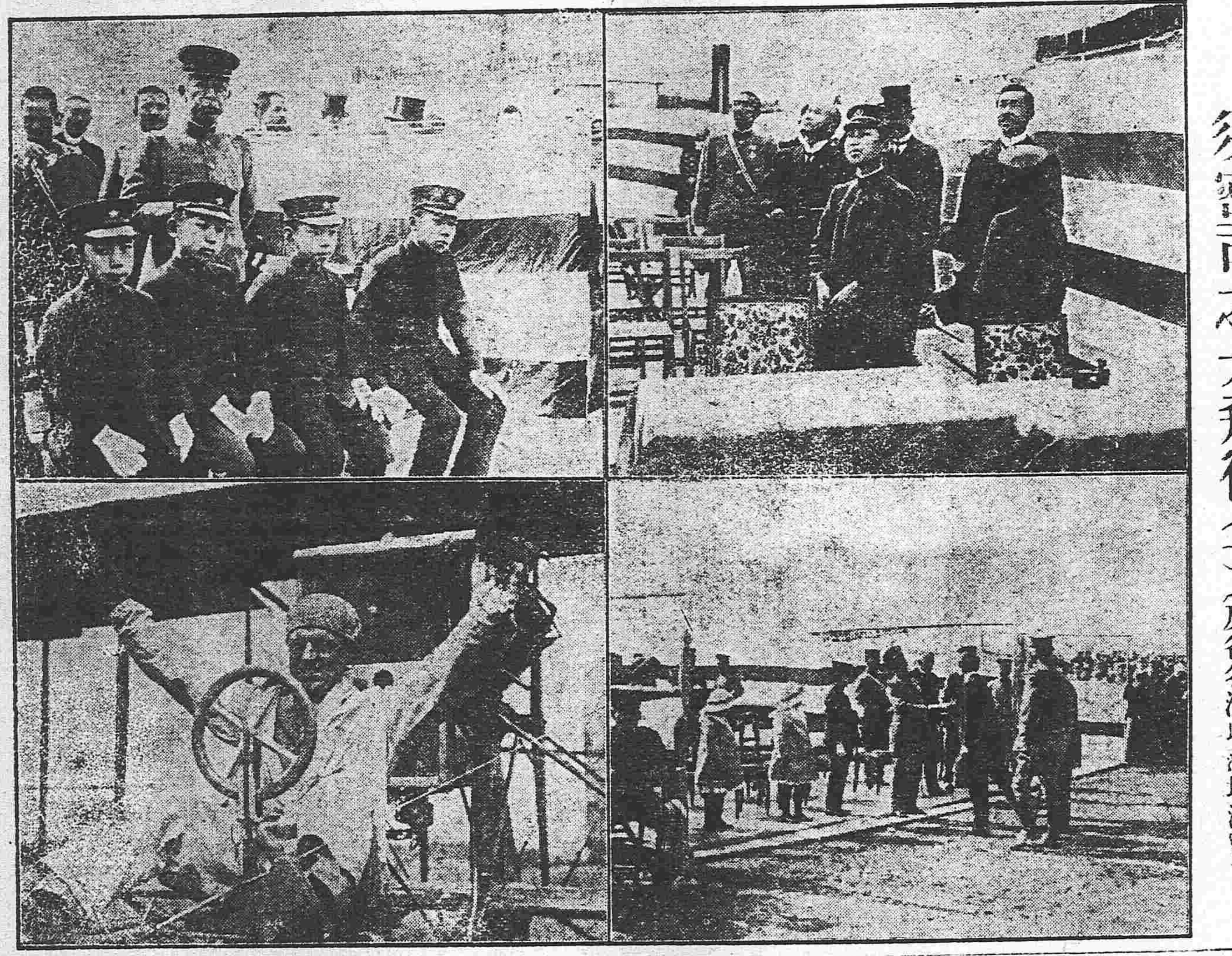

須密司之大飛行（其一）（是日日本皇子親貴以及各名流均蒞場游覽）

雜錄

浙江呂都督解決時局之通電

▲護國軍至公不易之主張

黎總統段芝泉先生岑都司令幷轉李總司令廣東龍都督貴州劉都督廣西陳署都督並轉陸都督唐撫軍長並轉蔡戴兩總司令四川陳都督陝西陳都督湖南湯都督各省軍民長官上海唐少川王亮疇溫欽甫梁任公諸先生中華新報轉各報館公鑒天祚中國元首得人破壞既終建設方始當務之急厥有數端謹述管窺以供鑒察（一）宜申明元年約法以定人心民國元年參議院所定約法二年憲法會議所定總統選擧法爲正式民意機關制定袁氏以私意竄改廢去責任內閣獨攬統治大權十年連任之把持金匱石室之詭祕實爲帝制厲階近又以國務卿稱責任內閣手定約法已自毀棄今京中通電尚引不法之約法第二十九條袁毀之而復援引之倉猝間或未及詳加辨別然人心不免因之混亂應請大總統明令宣佈以元年約法爲根據法自停止國會以後袁氏私定之法律與根本法抵觸者悉歸廢棄此係糾正不法行爲非以命令廢止法律當務之急無逾於此（二）宜懲治罪魁以尊法律籌安創議天下騷然生民輾轉流離酷於水火何莫非創議帝制之人實遺之殃不治罪魁何以平天下人民之公憤然洩忿猶其小者今之言救國者必稱法治共和叛逆得避刑誅法治之根柢不堅後此之設施愈困懲辦禍首爲全國公意非爲個人報復爲保持將來共和之權威非窮究前此帝制之徒黨擇尤嚴懲脅從罔治霆威一震萬象爲蘇（三）宜商組織臨時內閣以圖統一京中鎭定危疑不驚匕鬯抑大總統如天之福及段芝老維護之功社稷生民實利賴之國會未召集以前應請大總統明令段芝老組織臨時內閣愼簡名流兼商善後斷不容附逆鄙夫濫廁其間此外帝制機關均應悉予裁撤以一事權（四）宜速定協商辦法以圖統一西南起義兵革相加鬩牆之痛事非得已今大總統正式就任推誠相與底定非難但能約法重申罪人斯得則軍事宜若何收束財政宜若何維持民生宜若何護濟必當會合英賢共商進止應如何選派代表指定地點當速電商預爲籌備公望意謂祇須臨時內閣與軍務院各派數人不必按省指派致衆言之雜踏前此會議覆轍（五）宜召集正式國會以定大計有合法之國會始有責任之內閣參衆兩院袁氏非法停止重行召集已成定論現議員依法自行召集請爲維護從速開會在京之參政院實爲不法機關應即立予解散大計所存主張不容岐異（六）宜發布軍務院宣言以明素志護國軍起義爭國體爭人格絕對無絲毫權利之見足以取信於天下今大總統雖已就任一時形勢尚難收束社會不察或多疑義亟宜發表宣言待國會召集責任政府成立後實行取消軍務院正中外之觀聽示天下以大公上擧各端本無高論不自惜其顓愚陳述左右區區之心所望乘此時機爲一勞永逸之計不使國內兩見戰禍生民重遭塗炭臨電神馳無任屛營浙江都督呂公望叩

項城逝世餘聞

▲不孝罪孽深重不自殞滅
▲新式之短棺材
▲弔者大悅
▲段阿香之自居包勇
▲王式通更名王不通

有談項城彌留時確況者據云當時侍側諸要人除克定克文克權克桓四公子外惟徐菊人張馨菴袁少朋王聘卿及段合肥五人以大事請項城遺命要言不紊者惟段一人以黃陂繼任得諾後某公子方欲有所問項城以手揮之去蓋彌留二日間自云不願再見某公子故某公子始終未能領受乃翁之遺訓所謂速葬薄葬等皆告諸徐袁等人者臨危時但見諸公子爭論藥劑語不相投幾生衝突其餘諸少子皆各與其生母商量私計避而不面故項城病勢益促然猶令在側諸子遍叩徐段丁寧托孤可見此老舐犢之愛殆所謂天下無不是之父母者歟某公子自以主張帝制致乃翁如此下塲日來踰地呼天自怨自艾說者謂（不孝罪孽深重不自殞滅禍延顯考）本爲人子者爲其父出計之照例語惟某公子用此可謂恰當不虛云項城之棺運自彰德係數年前自往太昊陵選擇之柏木材板到京後臨時裝釘成棺其式與常人所用者不同常人所用長而窄項城之棺則短而寬因項城軀體矮小而豐潤故入吊者咸欲一瞻此特製之棺而疎遠職僚只能臨階行禮不能入幕撫棺也朱門然雀之新華宮從前警衞森嚴儼有步步爲營之勢非有徽章不能入猶億王式通就機要局長以忘帶徽章爲閽者所阻竟致衝突帝制進行時袁氏族人亦被逐外居森嚴如此曾幾何時陡現一種慘淡悽涼之狀況接三日各機關人員入弔既無長官帶領又無須徽章但具名柬書官銜其上向司閽處掛號即可放入行禮故向之一般疎遠小官得此機會爭先恐後一瞻新華宮之氣概並暢覽寶月樓之風景弔祭聲中忽發生一趣事直可謂弔者大悅段香岩一聞噩耗星夜由山東起到牽衞兵三百人直入新華宮到懷仁堂叩奠痛哭畢遽命此三百人就宮內擇屋屯居辦喪諸人莫名其妙亟詢何意則言護衞主座尊靈不敢以生死之分少怠報答之誠云當經袁紹明等勸請出外謂公府衞兵一如原數足資警備閣下駐兵於此恐反生謠諑段始命衞兵退出已身則留內伴靈與諸公子同苫塊說者謂今新華宮儼然大觀園衰落時期段阿香殆已包勇自居乎▲崇德報功之典務極優崇已見新大總統明令於是政要諸人議爲項城擧行國喪國葬國喪一層已擬定十二條頒行其中停宴輟樂持服下旗二十七日公文用黑邊黑印皆照君主大行之禮國葬則用國家擇地奉安略如帝王之園陵惟只限於本身妻不能合葬故於家族心理相違背鄭汝成即因此層窒礙不果擧行今政府已在西山名勝處擇地事爲袁雲台所聞即謁段力阻大約須作罷論矣周子沂曹潤王揖唐既奉明令恭辦大喪即於新華門內設所辦事外懸（大喪典禮處）之牌儼與從前天安門內之（大典籌備處）遙遙相對令人感慨係之▲項城遺令實王式通所擬王頗有文名乃自此令頒出群奉以王不通之徽號蓋彼取皇帝遺詔作爲藍本遺令中之（顧念國家至重寄托必須得人副總統恭厚仁明必能宏濟時艱奠安大局）竟與（顧念神器至重必須付托得人嗣皇帝仁孝聰明必能寅紹丕基祇承大業）句鼻孔出氣不知總統之替代與帝位之授受不同乃依照國家法律當然之事非前總統所得而付托得人與否恭厚仁明與否均無消說得又黎總統推崇袁總統之誥令與前此袁封黎武義親王之令字數既相仿語氣亦酷肖彼曰（光復華夏肇始武昌）此曰（民國肇興由於辛亥之役前大總統贊成共和奠定大局）彼此互以辛亥之功相推作者未必有心讀者則皆有今昔生死循環之嘆云

滿鐵定期船大連出帆廣告

上海行　青島寄港

榊丸　每星期五（正午開）（三、八七六噸）青島寄港（由上海復航時直放大連）
神戶丸　每星期二（正午開）（二、八七七噸）上海直行（停止六日開往）（由上海復航時寄港青島）

▲本事務所及在營口遼陽奉天鐵嶺長春各站均可發賣聯絡船車票
▲兩輪船現均設有無線電以期送信迅速而謀乘客之便利

香港廣東行

泰平丸（七月上旬）往香港
皐月丸（六月下旬）開往香港
（以上各船按應運貨物之數或經由芝罘、青島、威海衞、或者能酌改日期概難欲定）

南滿州鐵道株式會社
大連埠頭事務所

日本郵船會社瀛船廣告　由大連埠頭起

高砂丸　六月二十四日（陰五月二十四日）往門司神戶橫濱
三河丸　六月二十七日（陰五月二十七日）往太沽牛莊

日本郵船會社代理店
三井洋行大連支店　電話（二一〇〇）（四六〇〇）

乘船票由本出張所自賣如有坐客請至本所購買

橫濱正金銀行奉天支店

奉天城內四平街　電話十二

資本金　四千八百萬圓
公積金　貳千萬圓

總店　橫濱
支店　神戶　東京　長崎　大阪　倫敦　里昂　紐育　桑港　孟買　西德尼　布哇　喀囉喀　香港　上海　長春　安東　北京　大連　旅順　營口　遼陽　天津　鐵嶺　濟南　漢口

朝鮮銀行奉天出張所

奉天小西關路北
電話　日長五二一　五二四　所長舍宅日長三一三

本店　朝鮮京城南大門通
資本金　壹千萬圓

支店出張所　東京、大阪、大連、安東縣、開原、四平街、長春、平壤、仁川、大邱、元山、釜山、鎭南浦、群山、木浦、馬山、新義州、會寧、羅南、

凡關於銀行普通各項事務本銀行咸可辦理而尤力求敏捷詳確以期各界面托並於中外各通商巨埠均設有代理之處以便往來滙兌本銀行所發之紙幣無論何時皆與日本銀行發行之兌換劵同而可以負按票劵金額之數目兌換

中日合辦　正隆銀行

總辦　安田善三郎
大連大山通電話長六八一番

本行除照一般銀行例辦理一切外尚注重各項事宜如左
一所有辦理存款務以親切叮嚀爲宗旨
一放貸及匯兌事宜務主簡捷以餉顧主
一凡放貸將各公債票爲抵押者息率格外從廉
一凡各種公債票照市價從優交易
一兌換金銀小洋事宜照市價格外公道以廣招徠

旅順鯖江町　同分行　電話長一一五番
營口元神街　同分行　電話長二一二番
奉天小西關　同分行　電話濟長日二五二番
長春東斜街　同分行　電話長六一〇七號
開原大街　同分行　電話長一一〇番

中國之近情

北京專電

●聯銜電請早定國是
南京將軍馮國璋直隸將軍朱家寶此次聯銜電致中央請即用命令宣告恢復舊約法並實行召集舊日國會議員從速選定憲法起草委員以免國之基動搖此外尚有七省亦已電告北京政府表示與馮同一之意見

●段芝泉依然膠執己見
湯化龍刻已晉京面謁黎段二公共商國事聞黎總統申明贊成恢復舊約法之意然段國務卿竟不承認由此以觀南北之協和終難望其成立

●各公使覲見黎總統
駐京各國公使本日晉謁黎總統以資接洽蓋新總統就職以後此爲第一次之覲見也

●黎總統挽救時局之苦心
林長民奉黎總統之命南下與范源濂往訪南京將軍馮國璋極力勸說言語之間微露推馮氏爲副總統之意以使其贊成恢復約法召集國會聞直隸將軍朱家寶已與馮氏聯銜電致中央表示贊成

●擬調陸宗輿任外交總長
北京政府署已決定將陸宗輿調京委用所遺駐日公使一缺由司法總長章宗祥充任

●電令馮華甫晉京會議要政
黎太總統昨特電致南京馮上將軍請即日來京與議要政所有江蘇軍務暫令要塞司令王廷楨代理

●模範軍已歸陸軍部節制
模範軍現已歸陸軍部節制該軍陸團長業已辭職

●段國務卿急謀下台
段國務卿以國政前途益多困難急欲脫離國務總理之任懇請李經羲出山充將來國務總理組織新內閣聞李力辭不受

●龍濟光辭職不許
廣東都督龍濟光電請辭職黎總統電覆慰留

●湯薌武面謁黎總統
湯化龍十七日由滬入京十八日面謁黎總統商議約法國會等要政

●黎段感情日趨疏遠
黎總統通電各省將軍巡按使關于約法國會兩問題徵求意見段國務卿初頗不悅而於召集舊國會尤爲反對嗣因時勢不佳曲從黎總統之意見然黎段兩公之感情從此日益背馳劃分鴻溝舊國會議員等以爲如在北京開會恐被段國務卿仗勢壓制不肯輕易入京故政局日漸紛糾挽救殊匪易易殆有望洋之嘆云

●召集顧問諮詢約法意見
黎總統十七日召集洋顧問莫利森有賀長雄洛比等諮詢約法意見

上海專電

●舊國會議員定期在滬開會
旅居上海之舊日國會議員致電各省長官轉知各該省舊日國會議員訂於七月一日舉行國會開會式故至遲須六月三十日在滬齊集以免屆期延悞並聞該旅滬舊日議員等電致黎段二公聲明新約法不得認爲國憲

●南北兩方面所持之國會問題
國會問題分爲兩說或謂召集舊參衆兩議員續開民國元年之國會或云宜依照民國元年國會組織法限期選舉參衆兩院議員改組國會前說係南方派所提議後說係北方官僚派之主張而中央政府對于此兩說均未置可否現正在商推中

東京專電

●同志會贊成政府之主張
政府與政黨同志會於十八日夜間開會磋商對支外交方針決議贊成政府對支政策仍擬援助黎總統收拾殘局以維持亞東大局

●各政黨會議國防外交問題
日本三大政黨領袖加藤高明原敬犬養毅三氏日前會同議決同志會政友會及國民黨關于國防外交問題推誠布公共籌妥善方針遵照施行不得固執成見擾動大計等情業已由各該政黨選派委員數名會同調查以便核奪

歐洲大動亂

倫敦來電

●德奧已失攻守之能力
俄軍在烏哥比拿方面之進擊對于奧國爲致命的大打擊因之德國憂慮異常急欲與俄國媾和

●俄軍氣燄日張
俄軍又復佔據切爾諾維齊及拉齊比魯夫兩地又在開窩侖加及克馬瑞土地方繼續激戰

●聯合國議決之事件
聯合國經濟會議已於十八日竣事所有議決事項定於二十一日一律宣佈聞議決大綱大約如下
一、聯合各國國民與敵國國民之通商一律禁遏
二、聯合國爲融通資本及原料起見在戰禍所及之地方再造商務上之設備
三、將戰前使用之通商條約一應恢復

●英艦偉句號被轟沈沒
英國公報發表英驅逐艦偉句號在英之海峽轟沈

●法軍擄獲德飛行家
德國著名飛行家甫摩奎大尉頃被之飛行家列比越爾擄獲

▲策令

黎總統令（六月十八日）

陶德琨宋發祥均給予三等嘉禾章此令
劉源昌周鳳山均給予七等文虎章此令
圖布新濟爾噶勒著承襲伊克昭盟鄂爾多斯左翼中旗扎薩克親王此令
僉署陝西巡按使陳樹藩署察哈爾都統田中玉均暫行委任監督各該省區財政事務此令
署財政總長兼署鹽務署督辦周自齊呈楊子總棧棧長劉原道因病詳請辭職劉原道准免本職此令
署財政總長兼署鹽務署督辦周自齊呈請任命徐德修試署甘肅煙酒公賣局局長周爾昌試署熱河煙酒公賣局局長應照准此令
督辦周自齊呈請將僉事徐翻進敍四等等語應照准此令
陸軍部呈請任命汪韶爲科長應照准此令
陸軍部呈請任命宋邦翊爲科長應照准此令
國務卿呈據銓敍局詳稱遵核直隸保定警察廳薦委各員資格請予敍官等語石之璘祁晉效均授爲中大夫賀宗儒授爲少大夫徐文丞李貽紳孫銘珍劉相棣賈樹楨袁本餘王天才王延年吳勣趙鴻鎔張寶樹劉金生李鴻陞荊繩琨王青雲安岡傑馬紹眉均授爲上士朱燮謀趙慶熙吳寰王作舟彭長慶劉振聲李瑞山杜景魁李煥李應昌王文藻趙文田胡寶忠均授爲少士此令
國務卿呈據銓敍局詳稱遵核察哈爾都統署各職員資格請予敍官等語齊徽岱均授爲中大夫張裕刁秀清宋德玉均授爲少大夫胡玉瑞毛瑞霖均授爲上士趙惟倫趙福洪啓忠張秉智張秉厚陳天祿托倫布均授爲上士靳樹芳月斌陳秉衡王紹燕蘇秉榮均授爲上士此令
國務卿呈據銓敍局詳稱遵核綏遠都統署椽屬各員資格請予敍官等語楊毓泗徐燾劉蔭堀阿克敦均授爲中大夫瑞秀張樹培錫齡陳阿全順劉朝瑞遲壽徐鳳翥碩昌均授爲上士李成勳朱建勳劉瀛均授爲少士此令
陸軍部呈准署理吉林巡按使郭宗熙咨請以依克坦佈景文德陞王衍藩永海補佐領應照准此令

▲申令

京畿軍政執法處應即裁撤所有該處已未結各案著交由陸軍部分別核辦此令
調任宋芾煌爲張家口稅務監督謝宗華爲臨清關監督此令
商卓特巴扎薩克喇嘛羅藏散丹著給車臣綽爾濟名號此令

公電

▲章太炎致軍務院電
肇慶岑撫軍李參謀章祕書鑒義師雲合獨夫殞命非獨天祚中華固由人謀之力念往昔戮力之艱難思今茲隕敵之已易俛仰悲喜何以爲情黎公於七日正位人情順應而國多艱殷憂猶在叛人未戮僕亦尚在羈囚昏制未除卓如濟武諸君猶滯在上海轉危爲安端賴諸公努力章炳麟

▲章太炎致國會議員電
上海湯議長及衆議院諸公鑒天祚中華獨夫殞命義師銳氣反似折傷爲禍爲福尚未可定黎公於七日正位人情翕從而國事多艱殷憂猶在叛人未戮昏制未除僕以尚在羈囚無能陳力轉危爲安唯望諸公精進章炳麟

▲梁任公復黎大總統電
北京大總統鈞鑒奉蒸電渥賜弔唁莫名哀感惟奪情任事之敎實悚切不敢承不孝奉諱後七十日始得聞喪成服此七十日中言笑晏晏飲食衎衎禮情兩戾不復成人惟有伏地思哀稍酬罔極況當甲兵淨洗之時豈更有金革毋避之義不孝迂拙書生於時局何關輕重進不能於國有補退宜行吾心所安今值邦基再造之餘當求民德歸厚之道我公爲國之楨愛人以德伏望哀其慘酷卒予矜全北上之召乞恕方命若遇事垂賜芻詢雖在疚敢忘芹獻肅此敬覆伏惟矜鑒啓超稽顙文

▲吉林旅滬國會議員致黎大總統電
北京黎大總統鈞鑒我公繼任中外騰歡遙讀宣言彌深欽佩惟鞏固共和端在恢復元年約法請速明布以息紛爭而定國是吉林旅滬國會議員范殿棟趙成恩李膺恩蕭文彬徐清和楊綱祖叩文

▲黎大總統覆谷鍾秀等電
谷君鍾秀徐君溥霖歐陽君振聲同鑒佳電敬悉承錫嘉言至爲紉佩國家大計請待諸商如能惠然肯來尤所欣盼黎元洪文

▲谷鍾秀等致黎大總統電
北京黎大總統鑒我公依法繼任國人公戴惟今日解決時局首在恢復民國元年約法及國會制定之大總統選舉法所有民國二年十一月四日以後袁世凱私造一切僭制悉能不用稍涉猶疑危象立見請速頒明令以奠國本而安人心谷鍾秀徐傅霖歐陽振聲佳

▲孫中山致朱執信電
香港朱執信兄鑒袁死政局一變我應罷兵孫文蒸

▲孫中山致居正電
濰縣居覺生大鑒袁死政局一變我宜按兵勿動候商黎大總統解決孫文蒸

▲孫中山張溥泉致吳大洲薄子明電
周村吳大洲薄子明兄鑒袁死內外情勢變我宜按兵勿動維持地方秩序候商黎福州轉南松溪政和崇大總統解決孫文張繼元

▲孫中山致福建革命軍電
閩軍鑒袁死政局一變可望平和已占領地方倘人不來攻我宜按兵勿動維持秩序未舉兵者宜停止進行政治問題候商黎大總統解決孫文元

▲孫中山致黃克強電
東京黃克強兄鑒目下當復約法召國會息紛爭事建設以昭信義固國本兄見何如孫文元

▲王正廷殷汝驪等致浙江呂都督電
杭州呂都督暨軍政警界諸公均鑒敬審讀覃日通電所舉申明約法六端鞏固國本解決時局依法立論正義大伸同人等固欽佩無窮即旅滬各界亦一致稱頌所望始終力本斯旨協商軍院積極進行務達護國目的民國幸甚浙江幸甚王正廷殷汝驪許燊周鈺蔣著卿杜士珍張傳保寒

▲山東護國軍都督致黃克強電
東京黃克強先生鑒聞公返日欣喜莫名先生爲創造共和之人近又自美歸必能使真共和精神現於東亞陸督省望公有如望歲萬望屏駕蒞東主持一切無任盼禱山東護國軍都督吳大洲總司令薄子明總代表張魯泉全叩

第一樓
⊙本園開設
王四海 紅逼宮 李蘭英（藏舟）
小玉鳳 三上轎 李蘭香
伉玉寶 鐵龍山 唐永長 開江州
金小山 楊瑞蓉
高廷云 破洪州 小英寶 汾河灣
小翠鳳
金寶鈴 四盤山
筱桂卿 燒骨計
小玉鳳
尹玉紅 君臣宴
小翠鳳
馬雲鳳 小英寶
（三疑計）

▲鄉警可惡▼
城東四方台西上灣河屯西頭有開旅店趙某住客四人均係異鄉至此偶語夜深二點半鐘有該區警察巡長（高某）請領警

廣告
啓者本事務所成立以來委托趙耀亭何勛舫孫少岑辦理此事至今銷費甚鉅因事辭退

瀋陽南關務本堂伊宅佈告
啓者余次子文質號蔚彬智識欠缺性又浮蕩在法律上已爲準治產者敝宅一切事

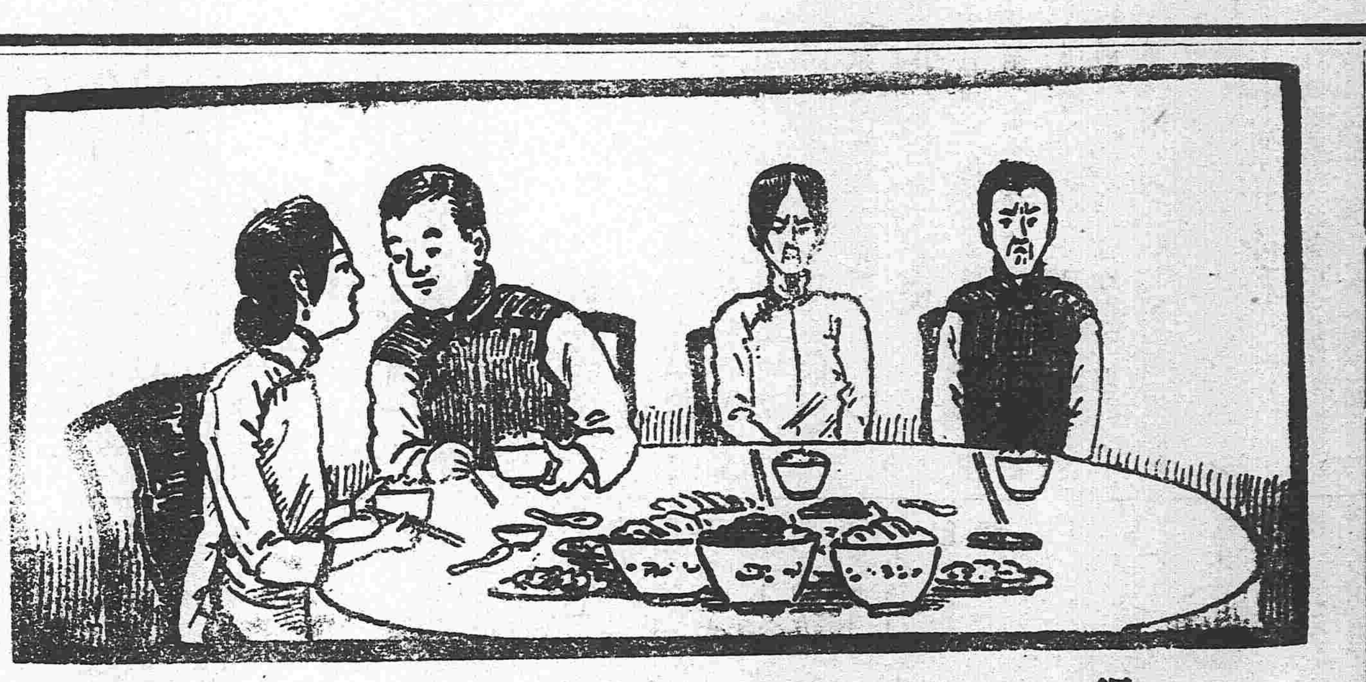

君若健康不可讀此

得享歡樂於世之幸福者皆由能變換瘦弱身體之功也有泰西紳士曾得首穀藥片之神效者云余未服首穀藥片之時人皆謂我爲羸弱之夫已非一日今則此綽號已完全脫離而面貌之圓滿體魄之雄健與前竟若兩人見之者驚奇不已咸謂余體之重量至少亦有十五磅之增多且將必更加康健云云余若非得此神藥安能享受得意過日之幸福乎是以深望體弱諸君速爲購試該藥片勿失時機定能轉瘦弱而爲康强更可增重十磅至卅磅之體量也自此首穀藥片發現後世之得其功效者豈獨余一人寔不啻百萬之衆矣盖此藥片係醫學中最滋養之物力所製成方有效能寔爲健體唯一之妙品其命名曰首穀洵滋養食品之首也

每一瓶四十粒載內英洋一元五角每六瓶英洋八元購買六瓶者遠近勿論郵費一概在內

東三省代理

○奉天、大德生中西藥房歐美藥房同仁藥房○大連、華西藥房德記藥房華泰藥房仁濟藥房天和藥房○長春、興亞藥房仁濟藥房協和福和春福○哈爾濱、世一堂恒德堂仁濟藥房天豐源○吉林、五洲藥房補天石藥室文萃恒○營口、中西藥房廣芝館○齊齊哈爾、英美煙公司中西藥房○安東、東益增遠○遼陽、天鈺戎義興福興華藥房福慶長○海城、華西藥房華興泰吉成福○鐵嶺、裕和盛同合義福合盛○錦州、仁濟藥房天壽藥房○阿什河、大德生世一堂○雙城堡、華西藥房德昌盛○呼蘭府、中西藥房○金州、德記藥房○蓋平、萬昌厚○撫順、萬福泰○公主嶺、三合公○昌圖、普濟藥房○開原、濟生堂○鳳凰城、益增源玉順慶○新民府、天益長維新書社○山海關、泰西藥房民生藥房

中國北邊總代理處 上海博物路十七號 **新順發洋行**

及天下各處經售西藥者均有出售

英國倫敦 美國紐約 **首穀藥房啓**

拍那馬 **七拾錢** 各種均一 送料實費

半打以上は割引 定價表送附

東京神田和泉町一 茂木製帽合名會社

速行點上!!

令治水 之奏效誠可驚駭

島村醫學博士證明有效之立治藥今治水者於一切牙痛有非凡之特效

(主)口虫牙痛口由神經所發之牙痛口牙根痛口由肩凝所發之牙痛

(効)口牙床痛口由炎上所發之牙痛

價 十錢、廿錢、外付消毒棉及鑷子

本舖 大阪心齋橋 東京宿屋町 丹平商會藥房

全國 到處之藥店均有代售賣

牙痛的了不得的時候兒

中國滿洲 光話藥房總發售

剷除嗎啡癮之聖藥

紅色 戒 宣話

奉天大十間房 唯一專賣

花柳注意

從來花柳之症其害實不可勝言倘悞投庸醫治療慣用銀粉倒提刦葯等法只求當時立愈不知毒氣內閉逢春復發偏身紅點攻毒上部髮際脫落二目失明咽喉破爛頭痛沉暈耳內流濃鼻塌齒脫毒入於肺咳嗽氣短言語失音毒攻下部肛門生瘡大便走血毒串入骨筋骨不遂痛疼難堪日輕夜重步履艱難餘毒不淨且必染妻絕嗣其種種劇烈之患筆難盡述然若醫治得法則毒患亦不難消除淨絕本醫士有鑒於此深爲加意搜求研究至再專以應手奏效爲宗旨無論遠年近日一切花柳染毒或經醫不效服葯無功者請到敝葯房新法調治輕者一星期全愈重者二星期除根永不再犯病好交錢以重信用特此廣佈伏患願花柳者萬毋自悞也可

奉天省垣大西門外 **英美大葯房主人謹啓**

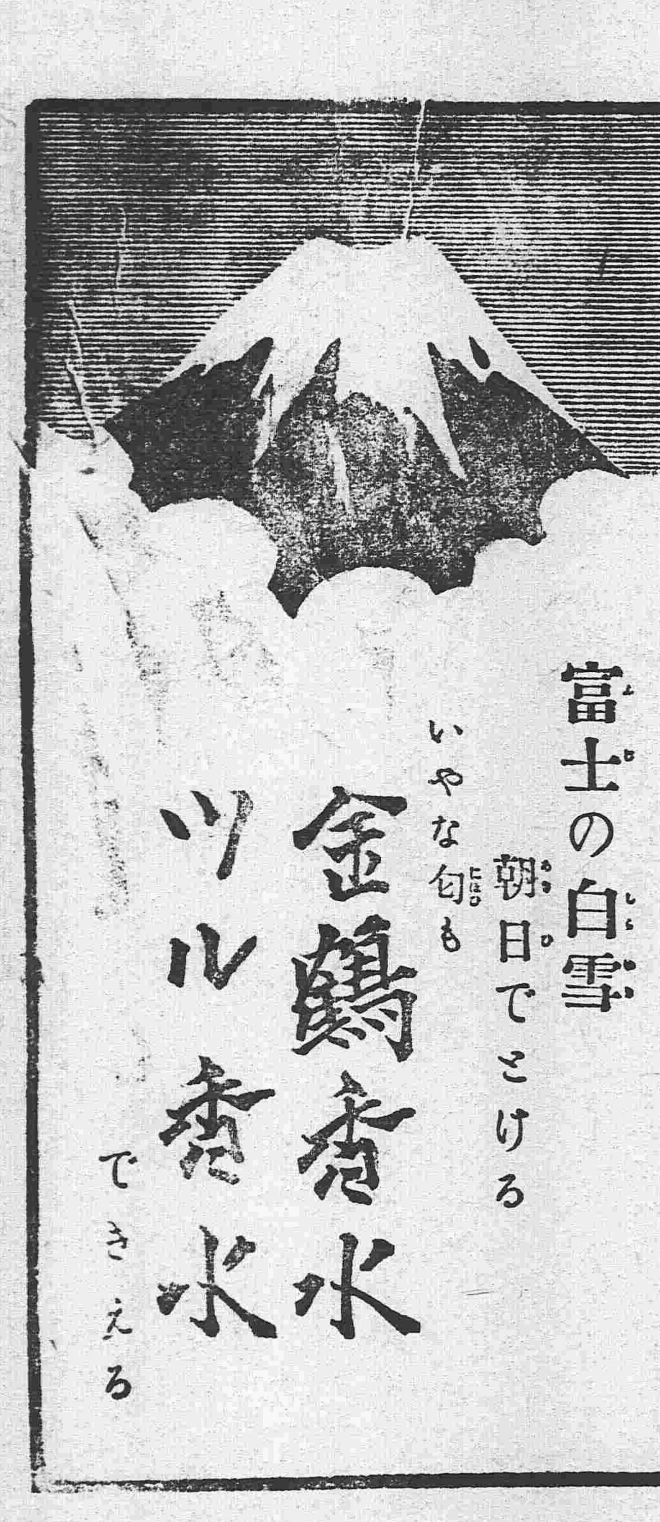

三炮台香煙

賣者樂賣買者愛吸

三砲台香烟可向寰球各處上等售烟家購取每小盒十支圓包二十支每罐五十支出售　三砲台香煙係英國倫敦與勃力司土耳之威爾司名廠監製歸英美烟公司專售請將贈券留存該券每百張可兌換精緻畫片一張

註冊商標 登錄商標

新發明 新案特許三五三二八六號

桃牌頂上優品 橡皮靴鞋底出售

泰盛公司(康武靴廠)

井上誠昌堂大藥房廣告

請看由是退治損身亡國症

最新發明 靈驗確著 **治淋之三藥**

淋症者損身亡國之症也。世上治淋之藥種類千萬不可勝數。患者無不迷於撰擇。弊堂於是化驗千萬之治淋藥中撰得確有効能者左之例三種。患者須信弊堂擇其一而服之定知予言之不妄也。

●コノサルピン 哥挪撒兒平 定價每百粒一盒 日金一圓卅五錢

●ツヨール 次葯兒 定價每百粒一盒 日金一圓卅五錢

●サンタミン 安東氏珊打咙 定價一個禮拜分 日金七十錢

此三藥均專治。五淋白濁、下消瀝小便赤次每吃作疼、並治婦人、赤白帶下等症。一日三短莖中後用開水服用可也

奉天小西關 日本電話(五一番) 中國電話(九七番)

小河沿凝香榭啓事

本茶社特聘由濟南回奉坤角(謝大玉)(謝二玉)(王玉屏)演唱鉄板大鼓該角等藝精技長久爲各界所歡迎現已到奉擇定五月初五日開演定期不悞凡素欽該角者必以一聆雅奏爲快也謹此啓事以俾週知

發售

高價收買。碎銅。亞鉛。

瓦壟亞鉛 平板亞鉛 亞鉛鍍鉄條 紅銅黃銅板 洋釘鐵材等

奉天大北門外 **大信洋行支店** 日電話長五一九

本支店所在地 大坂、上海、大連、遼陽

奉天舊車站前 **大信洋行分店** 日電話二三七番

請看恭頌陸軍勦匪救民之德政

新民商號福興和執事高佐臣同外櫃張鴦五下鄉辦事月初行抵署北小黃地村撞遇匪首白金豆大清字等匪被其綁票帶往兩日初三日晨刻幸遇吳營騎兵隊連長張香閣吳少金馬秀方等帶隊在槍林彈雨之中勇不可擋將匪擊散跟踪不捨至周家屯河沿將商民擊下活擒股匪伞手海紅二名並擊斃餘匪數名割取耳計帶至法庫經該營陶團長訊明將民保釋毫無詐索櫃夥張鴦五被匪押帶逃遁時至温家平房處又遇二十八師營長劉連陞氏督隊毛李賀三位連長迎頭接擊匪勢潰亂即將商民張鴦五獲帶彰武訊明保釋過險回櫃毫無損失欲送謝儀堅不收受飲水思源無可爲報僅將大軍勦匪拯民於水火之中之感情登載報端以表謝忱恭頌兩大旅軍救民之德政矣

新民縣商號福興和 高佐臣 張鴦五 仝啓

出賣馬一匹馬車一輛鞍套俱全共價小洋三百元乳牛及牛犢共價洋五十五元印度鷄每隻洋十元

小西邊門外俄國領事舘啓

●發售各站車票 ●轉運鐵路貨物 ●保管倉庫貨物

奉天大西關 日電話六八番 中電話分局六七號

無不捷便有向該處滙兌者請移玉敝號面議滙費務必從廉特此佈告

票滙電滙 中國電話一九四號 日本電話四十八番

章寄錢新聞者即照例… 佈告

騰鰲堡盛京時報分社謹啓

收特此佈告

盛京時報館謹白

東三省新聞

▲奉天▼

●張盛武決意不弛黨禁

日前有要人面陳張盛武將軍謂近年革黨倡義原爲反對袁氏改良政治今袁總統已逝南北一家兵禍可解黨人自無藉口之餘地奈東省黨人近仍時謀蠢動遍地鼓吹難制愈重而反抗愈力亟宜開誠布公設法相待雖其中宗旨不同主持各异自不難化爲一家而張盛武以前者之炸彈案該黨人實屬有意反對一已擾害治安若不嚴加偵緝以警將來勢必遂其野心陷其術中故甚不以其說爲然蓋防川易潰防民易亂當局者盍亦思之（鵠）

●徐參政來東視察政治

參政院參政徐鼎林氏日昨十八日由京來奉謁係奉黎大總統委派前來調查奉省一切政治成績如何有無弊端聞徐氏即於是日往謁張雨亭按使面詢一切擬首先視察奉省次第及於吉黑云（成）

●派兵赴臨江勦匪

盛武將軍兼署巡按使張雨亭氏近據臨江縣潘知事詳稱縣境現有竄入大帮胡匪百餘名其爲首者爲十四閻王率領各匪到處搶掠請即派兵等情茲聞張軍按以事關重要當會商馮閣臣幫辦派遣就近駐紮陸軍兩營馳往勦捕務須肅清云（成）

●通令按期講演

瀋陽縣教育公所奉上峯通飭轉令各鄉教員擔任講演事宜以期灌輸淺近智識普及教育在案近查各鄉多有未能實行者故日昨又飭知各鄉教育分會亟應支配村屯由各教員按期輪流講演並將講演宗旨按月詳報以便查核云（德）

●盟長請恤蒙民

按署據哲里木盟來文內稱查哲盟各旗近年受外蒙蒙匪之擾害不堪其苦加以去歲各該旗秋成歉收目下紅糧價額竟漲至一元七八以致民食維艱大有無米爲炊之勢殊堪憫惻應請設法補救以濟民困聞張軍使與財政廳長王維宙磋商擬撥欵兩千元以資救濟云（平）

●揭參枉法官吏

奉省官吏異常腐敗玩法營私層見迭出故張雨亭軍按受事後特派司法調查員數員嚴密訪查現已查竣其復開貪賍枉法之員計法官七員縣知事五員已經張軍按據情揭參並飭令高等廳提案訊辦云（平）

●查報雜捐附稅

張巡按使昨通飭各縣准中央審計院咨開查民國改建以來各省取民之制正供而外雜捐附稅名目繁多揆厥原因皆爲濟地方行政款項之不足此項捐稅分之甚微合之甚鉅同爲國民担負即屬於審計院之範圍應行詳細調查逕署以便彙核云（平）

●吳調查公畢回奉

東三省處特別地位盜賊四伏軍政吏治外交內務在在均關重要日前由政府派駐奉二十師師長吳玉五氏來東調查呈報政府現已公畢於十四號乘車由吉省回奉住在華法人壽保險公司於昨十時面晤盛武將軍聚談數小時始行回宅云（鵠）

●榮道尹晉省

盛武將軍張雨亭以近來盜匪遍地風鶴頻驚若不端本清源大局擾攘伊于胡底故于日前電召營口道尹榮淑章氏晉省協商一切榮氏遂於十八日乘晚車到奉現住小北關舊宅於昨十九日早十時謁見將軍至所議詳情俟訪續誌（鵠）

●耶蘇教開祈禱會

大東門外基督教會每年夏間開祈禱會一次以資聯絡日昨該會教長已通知在奉中外各教徒屆時前往並請女師範兼工業專門學校教員閻則仁報告開會宗旨並說一切而又函請各校學生前往參觀以助盛會云（穎）

●通令各道尹舉劾知事

中央政府爲澄清吏治起見前曾行文到奉每年自七月一日凡所屬縣知事務須認眞舉劾一次以肅官方昨聞張雨亭軍使通令三路道尹謂道尹奉有攷核知事之責現在既屆期限應即查照遵行以專責成云云（平）

●高等廳添派書記官

高等審判廳長沈家彝以該廳原有書記官不敷於用又兼將來司法恢復用人必多故關於用人一項極力主張拔取眞才茲查有法政專門學校畢業生馬獻高學識宏富人亦老成故于日昨詳請公署委任云（穎）

●農工銀行開幕有期

農工銀行經趙知事爲之出白話告示後該行開始籌備於今已有數月據調查該行原定資本二十萬現已報足十一萬惟尚有未繳納者現已租妥興業銀行東隔壁屋宇如六月內能將所招之欵收齊即于七月一日開幕云

●天網恢恢

前任地方廳庶務員郭某于數月前晉京經親戚王某爲之推薦于交通部得借一枝詎該員在奉時將充公烟土私自盜出包內裹以泥土至交代時接理者按包數清並未檢點有書記知之乃以四百元賄託亦不聲張嗣因廳長查點存物始悉以膺易眞遂向繼任者追問後任以爲當接收時只按包點驗並未啓視是必郭某之所爲該廳長亦素知繼任人決不至有此等不正行爲遂急電北京將郭某解奉當初審時而受其賄賂之某書記恐事難諱飾遂爲之証明確有此事並自首曾受其賄賂四百元甘願領罪是以判郭某以侵佔公欵罪有期徒刑六年該書記既經自首宣告無罪惟所受賄欵必須繳出該書記因無錢抵償故尚在羈押而郭某以時隔數月不服上訴聞高等廳已爲之減輕徒刑二年矣

●委任顧問官

盛武將軍張雨亭以軍署顧問官已經委任尚有懸缺未委日昨經張將軍查有劉宜三學識宏富諳練軍事堪以充任當即委充現已入署視事矣（反）

●陸軍凱旋近聞

盛武將軍兼署巡按張雨亭氏前據本溪縣知事畢維垣詳稱縣屬起有大帮胡匪請即派兵勦辦當派二十七師百七團第一營前往本溪駐紮牛心台業將胡匪殛平張軍按現以省城防務重要特電飭赶速返省俾資防範聞該營營長奉飭後整理軍裝一俟齊備即可凱旋云（成）

●飭查橋捐

瀋陽縣南路渾河堡北舊有大宣橋一座年久失修幾至坍塌經紳民會同警察建設官橋收集捐欵夏秋則改用船隻照舊收捐以之爲補修該橋之費惟經收者弊竇百出又經人民告發日昨由張將軍飭知瀋陽縣趙知事詳細查報云（立）

▲海城▼

●保衛團改組分配法

海屬各區保衛團團總日昨來城齊集保衛團事務所會議改組辦法茲聞其大致以警察既劃散歸整凡警察裁減之駐所不可久虛失於保衛須將保衛各分駐之閘丁均分配妥當向已撤之警察駐所移駐可資守望相助以補警察所不逮議决如是各團總咸皆歸區照辦云

▲營口▼

●警官賞罰分明

警察中區巡官趙聚五君自任差以後非常謹愼常面諭長警除因公務不准擅自離區在街遊戲以肅警察風紀至警兵在守望時間更不准擅離崗位各警士無不凜遵無違該巡官除嚴加督察外復躬親出外勤加巡查於日昨夜間查有北門崗警嚴拒城內僑商將欲啓門出城該警告以警章嚴禁不容違犯之詞該僑商快快而返該巡官嘉其恪守警章作事認眞當即賞給獎金二元遂查至西南各門呼以口號各該崗警皆應答如流亦各賞洋五角以示鼓勵旋至警察事務所門首四崗竟在崗樓內坐而假寐當即嚴斥諭令革除幸經長警代懇宥其初犯以觀將來能否自新該巡官賞罰分明毫不瞻徇各警士亦皆勉奮知戒

●興城所長來營

興城縣警察事務所所長季伯芬君因關於警察聯防事宜來營面謁榮道尹稟商一切聞該所長歷任警官有年對于警政非常熟悉故所陳管見該道尹甚爲嘉許云

●和風輪撥交水警

本埠和風輪船自客冬租期屆滿後亦歸警察廳接收管理現聞遼河上游水上警察來局長以時局不靖遼河上游地方亟宜添增船以資梭巡而安行旅該局長特將河面緊要情形詳請榮道尹將和風輪撥交該局矣近悉已經核准不日即歸水警接管云

●函請保護電線

本埠警察廳頃准水道電燈會社電開以各衛電燈電線時被宵小偸竊電泡及割去電線情事若非嚴行查辦實屬有害公益爲此函請查緝等情警廳長當即傳飭所屬一體協緝以儆效尤云

▲牛莊▼

●軍防嚴肅

駐牛右路巡防馬隊哨官房君壽生哨長林君海山近因時局不靖甚恐胡匪乘機擾害治安該哨官哨長等嚴整軍規日事操練以資純熟藉期緝捕得力近日該二君不辭勞瘁每日親臨操場自行教練每日早八鐘開操至十一鐘收操晚三鐘開操至六鐘止操以故各什兵整齊嚴肅頗具尚武精神云

▲大連▼

●船行開業

本埠監部通順記公司前已歇業所定之地址爲巨商林明文者出資數萬元將其舊址開一雜貨船行經理來往軍船票並代辦南北客車於昨日（十六日）業經開業其將來之發達必蒸蒸日上矣

▲安東▼

●搶案發現

安阜附近區域向來胡匪出沒無常幸軍警極力防範稍形安靜乃日昨鄉鎮三區蔡姓家道小康昨晚有胡匪九人擁門入室搶去洋錢布疋等物挾之遠颺及報告該管警察賊已杳無踪影矣

▲遼中▼

●陳案中之主要犯

縣街去春忽來一醫生高紫陽在前街開設紫陽醫院大爲舖張對於官紳各界又極力聯絡冠冕堂黃讒諂面諛無所不至嗣於陳紫瀾知事任內以逢迎得充監獄醫官後陳知事大開賄賂之門高紫陽在外包攬詞訟朋比爲奸去冬某夜因往縣署關說訟事歸來已至深夜禁止行人時間崗兵據理阻攔盤詢高某仗勢不服致觸崗兵之怒當令跪道數小時始行放歸次日喧傳市井均謂助紂爲虐者遭此奇辱人心爲之大快後陳知事索賄過鉅釀成控案高某係過賍經手之人一並解歸遼陽第二審研訊該醫生曾運動某要人討保出獄畏罪逃脫法警來遼中傳喚數次並未就獲至去歲以得來賍欵所建築之醫院及室內貴重陳設均拋棄不顧即室人寡居已有不潔行爲說者咸謂報應不爽云

▲黑山▼

●警區歸併妥協

黑山行政公署遵照張軍按通令即將縣境警區化散爲整該警長穆君祝三當即遵行又奉遼瀋道尹飭令各警馬齊集道署開警防大會議穆警長旋所後即于十七號招集各區官來署會議即將全境警察化爲六區擇要分配並設六分防各重職守開其分配期共裁併八分駐所巡官仍以教練官充任云

▲義縣▼

●詰誡警兵

警察所近有警兵三四人秘密議論意在想發外財但無從入手金錢究不能從天外飛來昨日私議身挾嗎啡向某富戶栽賍爲藉端婪財之計幸局長向不顧恂情而御下且極嚴厲不料此議竟被查覺唯事未發覺倘難指名究辦日昨對兵演說略語警察須有警察之程度萬不可任意妄爲因警察爲保民而設非爲害民而設倘嗣後有在外訛索錢財或有栽賍圖賴等情一經查覺决不寬貸勿謂所言不預也

▲孫家台▼

●抓獲胡匪

驛東小孫家臺國原警察第四區區官自周連山去後於茲三載前區官五易無一不吃食鴉片宿什娼窰自前劉區官去職章蔭三知事委派楊介臣充任以來將及匝月毫無嗜好專心保衛地面治安以及防範盜匪昨十八號該區官帶警兩名便服外出至一李家臺竟於無意中抓獲胡匪一名帶區審訊雖無槍械聞已據供不諱諒不日即行解送開原行政公署法辦云

▲開原▼

●游擊隊成立

縣知事章蔭三氏以警察旣已歸併原爲遇事聯絡業已實力進行擬議招募游擊馬隊四十名擇在六區馬市堡地方駐防防委二區區官白壽才爲游擊隊隊長以備將來遇有綁匪之事責成該游擊隊實行緝捕云

●學生被擄再誌

邑東台子瀧泰姓頗稱富有於日前被賊擄去學齡二名索價勒贖已誌昨報細加訪查賊首一名報字黑手一名報字九站率領羽翼十餘名擄去秦家學生三名放回一名其綁去二童年均十六賊匪臨行指定地點務令備洋一萬五千元前往贖票賊等去後秦家多方措欵前往指定地點抽贖遍尋無蹤甚形燋灼云

▲八面城▼

●吳鎮守使赴王府弔喪

十六日洮遼鎮守使吳興權氏奉張軍按飭令携帶祭品赴博多勒噶台知和碩親王府弔喪致祭昨已由本鎮經過矣

▲法庫▼

●良醫濟世

古人云不爲良相當爲良醫以其能濟世也本邑官考最優等醫士孫士元醫術精深心存救世有董星恒者其幼孫年甫八齡偶患腹疼氣息奄奄昇至孫君處診治孫君謂其因飽肚跳躍將腸外膜結扣所致小兒亦自謂因飯後戲越短墻因之作痛遂投以藥粉二服未及三小時病即霍然蓋孫君診脈之細膩投藥之穩當爲人人所稱頌不但內科擅長即外科亦確有把握染沉疴者盍速就孫醫診治焉

▲梨樹▼

●日軍照會演操

縣公署昨接公主嶺交涉局咨開照會頃准駐嶺獨立守備大隊長通告郭家店守備隊擬於月之十八日在梨擇相當地點實行操演請轉飭閤屬警團商民人等切無驚擾云

▲懷德▼

●知事機警善變

懷德縣知事尹壽崧自莅任以來二載有餘對於各項案件向不經手而商民訴訟者甚至擱置年餘未經一訊以致積案累累人所共知後經人在上憲控告種種劣跡而上憲隨即派員前來調查盤旋數日回省報告自調查員行後尹知事竟大開堂訊檢查案卷不辭勞苦一般訴訟者均來候訊蓋不如此將不能保其飯碗也

▲遼源▼

●第三團回防過遼

中央陸軍騎兵二旅第三團前經中央電調駐防直隸張家口後該隊移防錦西之議遂行中止復在法庫縣一帶游擊多日各節已屢載本報茲該團長陶經武君帶隊回防昨十七日到遼因有事而請吳旅長暫寓於福順店並各連亦分住裕勝當等家聞一二日將回懷德防所云

●吳鎮守回防

洮遼鎮守使吳興權氏日前因軍署某項軍事會議奉張軍按電召赴省茲公畢回程于十七日午前十鐘進街當有該屬各團警隊恭迎入署云

●郵差難當

遼源二等郵政局局長劉錫五聞以郵政改革新章每有郵差悞點之事劉君以事關郵務定章不容聽其悞事對于郵差非常嚴儆聞勿論如何整頓郵差誠難免有就悞鐘點情事原因本街至八面城一帶經途崎嶇又兼今夏雨水連綿泥濘載道復隔有遼河渡口故不免此等延誤之心云

●鹽務得人

遼源鹽釐局局長孫百庭君自到差以來諸事認眞每對於各處商船出入嚴飭認眞考查毫無含混徇情不公等弊以致各界皆深贊孫君之克稱其職云

●管理來遼

日昨南滿鐵路管理藤井幸延氏來遼查閱各項事宜帶隨員六名到街當有駐遼各團營官長齊往迎迓以敦邦交睦誼云

▲長春▼

●知事被控消息

茲有吉長道屬某縣知事因該縣四鄉鎮商號昔年所出之毛帖尚未收盡以此借爲口實逼勒四鎮商號共洋數千元已飽入私囊今歲該四鎮聯名共舉代表某某來長將據情控於道署刻下未識已經投遞否耶

▲吉林▼

●熊廳長可以休矣

吉省現任財政廳長熊穆涵氏既經劉紳等禀控於先復經張檢察查辦於後此案無論張檢察意在根究法理認眞查辦即郭按亦以職權所在斷難含胡了事且紳界全體公憤所在勢必達到最後目的而後止此際熊氏萬全之策惟有見機而作務財還家之一路此爲其設身處地必行之上策抑或作官樣文章提出正式辭職以卸仔肩而保去後之幾微名譽乃其中策或仍欲固全祿位慨然勃發天良將縣年在吉吞擄贓欵悉數交出自首悔罪亦未嘗非保守飯碗之一道乃熊氏游移寡斷反不知大禍之將來近聞仍譚笑自如彷彿以不倒翁自命者對其僚屬宣言笑罵由他笑罵好官我自爲之云云噫今非昔比也且其倜中傳說云熊氏對於紳界控案亦甚焦急日來去都求援之件函電交馳究竟能否發生效力誠難預定竟於此山窮水盡之秋奇想天開以巨金賄某人介紹於某權貴門下初擬拜稱業師不許則假麻雀牌之場以孝敬之聞上星期六日携其秘書至某權貴處徧和四圈之後即孝敬大洋千餘元 嗚呼熊氏可以休矣

●請發地價

茲有公民周秉義者前有自己祖遺之業被吉長鐵路佔用應照原空價値發領今已屆期業已禀請發領在案聞縣署批以隨帶地照來縣聽候核奪云

●馬路續修消息

本埠城內三道街東西兩頭馬路尚未修築自去歲舖墊與工將以中段爲著手竟作罷論近道署俄文繙譯劉品三君提倡開工建修刻已磋商妥協不久將興工矣

●呈請催償鹽欵

茲有本埠商家春發爺春發福興亞藥房聯名呈控公興久拖欠鹽欵聞批以候傳該號東家黃印堂等四人對質核奪云

●興華玻璃之發達

吉林縣巴爾虎門外興華玻璃公司開辦以來所造之物件傢俱等頗爲各界所稱許考其內容蓋因造物原料優美工師技藝亦極精也客歲爲提倡國貨諸君爲集大多數之贊詞據近調查該公司入欵數日達六七百圓有奇而分支全省之售貨處方蒸蒸日上我人士均謂是公司爲我吉林之燃燈機云

●吉林政務廳長高翔升官之醜史

高翔自前清末改行省前遂將軍任內託同鄉李樹恩夤緣來吉爲將軍署撥属工於是逢迎及改行省後至陳昭督時陳帥最親信者爲王國琛高翔欲間接夤緣陳督遂糾合王某冶遊妓館松江閣爲王某媒合妓女金鳳嗜中暗賄金鳳與王某情熱久之王入彀中情戀難捨高遂出重資將金鳳買出贈與王某爲妾王感其全力在陳督前推荐高之得充省公署秘書及副提調並保知縣之所由來也由後以未留省之資格代理寧安府因蔽案府成公庭閉收帖案大發財源嗣王國琛因匈引陳督之少爺冶遊鵠毁妓館經人告發後陳督將王驅逐出境高翔又復夤緣一督之義子文彝作爲護符迨齊省長任內派署長春縣該縣紳民以其從前攻擊惡劣全体反對拒而不納遂未得到任庭尚數月運動他調無效遂又同吉出其奴顏婢膝之故智拜齊省長爲師齊拒却不收伊强迫受跪拜禮齊仍不允適逢齊之四弟齊式軒在座伊遂跪而言曰請師叔力爲成全齊遂勉收爲門生嗣後高翔得任吉林縣又保道尹存記及政務廳長之所由來也及孟省長任內以孟好打牌高遂日與孟打麻雀致孟以賭博被懲我及現在郭巡按到任後伊恐已之地位不安遂又獻策於郭公之前謂此後軍界專權地方人亦將伸張不可不用一高明之謀士以籌畫對待之策如覓其人非王國琛不可郭公惑於其說遂一面電調王某迅速來吉擬委爲機要處秘書名日高翔從以臭援誠可謂狼狽爲奸矣

▲山海關▼

●注重初級小學校

天津教育會爲注重教育起見特派該會員張君親歷各縣小學校專事考查課程以資評定乃張君昨由盧龍至闔昭同勸學所分赴各初等學事考察並假師範傳習所痛陳童蒙教育之要素語語動聽

時事小言

（頑）

南方所提出之解决時局條件。全國言論界。皆認爲必不可少之手續。然吾以爲召集國會。尤爲各條件中之主要關鍵。蓋國會不開。各條件或有不能迎刃而解者。必也定期召集。則一切困難問題。皆可由國會漸次表决。國基始可繫苞桑之固。否則務爲高論。而爲事實上所必不能行之主張。一時無識者流。盲從附和。國事更敗壞於冥冥中而無可藥救矣。愛國志士。以吾言爲何如。

●各埠銀行及糧食行市

六月二十日

●奉天

高粱米 一元六〇
洋麵 二九九五
燒酒 二九五〇
站人洋 二十七元五〇
北龍洋 二十七元〇〇
香港貢 [illegible]
兩 錢 厘 一〇一圓〇五
◎奉天錢業公所
鈔換洋 一二三元八〇
大豆 三元二八
芝麻 五元三〇
紅小豆 三元一〇
現銀加色 八錢七〇
鈔票換爐銀 [illegible]
豆油 一元〇九
小米集市 四元五七
大豆 一元〇七
紅小豆 一元一〇
●正金銀行奉天支店
●朝大豆 [illegible]

天氣

昨日自下午六點起

雜報

▲奉天▼

●推廣銷路
櫻花牌啤酒爲東洋最上之飲料品今者該會社爲推廣銷路起見特於日昨沿街爲行列廣告其佈置以自働車一輛居其前其後又集自行車十餘輛再後則爲持旗幟之人夫五十餘名乘自働車者奏洋樂於自行車之後無論車上旗上以及人夫衣上莫不書有櫻花　酒之牌號所過之處觀者如堵

●局員賣煙
昨據伊通來函云該處清丈人員本係黑籍中人前經張局長極力約束幸未弄出笑柄現在清丈停辦張局長另就他差各局員閑散無事有朱相臣韓賓謙等不知由何處弄得煙笛一枝每日相伴于一榻之中輪流吸食其他有芙蓉癖者亦往吸焉

●稽查盡職
業旅館者每罹軍人之查店蓋因其蠻橫故也惟一百六團三營稽查富世霖每至客店調查無不和顏悅色詳細盤查姦宄者旣不能隻其技良善者決不稍有煩擾是以大南關一帶各旅館無不稱頌云

●圖姦未遂
大南關下頭路東某伙房執事某有女年十七姿容秀麗秉性貞潔客人韓某垂涎日久一時淫心頓起乘夜踰垣入該女寢室意圖强姦經該女大聲呼號女父即持木棒將韓某毒打並擬送官究治後經韓某跪地告哀加以諸客解勸始允將店賬算清驅逐出店云　(平)

●輕於鴻毛
大北關衛生醫院西胡同住戶劉某之子娶東關李氏女爲妻過門已及二載夫婦間未聞有反目情事昨日不知因何事故該婦竟吞服鴉片殞命現已棺殮掩埋說者謂該婦之死別有原因然耶否耶未可知也　(平)

●烏龜納妾
平康里三等妓館福仙班掌班蘇玉亭性頗淫蕩與金陞班妓女羅雅琴相姘識不許雅琴接客每遇雅琴有客罔不醋海興波大鬧不已現擬以番佛三百尊代雅琴贖身納爲小星故知之者咸稱雅琴爲烏龜的姨奶々云　(平)

●出婦興訟
城西小莊子農夫李有財日前因其妻于氏與鄰屯劉德仁淫奔至營口被李某找回姦夫遠逃李乃力向于氏之父追回財禮洋一百九十元將其妻退回于姓不允現在兩造各不相下均已來城赴法廳起訴矣　(立)

●行旅遭險
南關住戶楊某日前因與家人口角私自潛逃登某項滊車赴長春因手中拮据乘車無資乃與車手商允載至長春以便北往不料行至長春以北車頭失愼致時火起致將楊某燒傷死生莫卜刪山站長派人抬往哈濱醫院診治但不知楊姓家中亦有所聞否　(顯)

●涉河淹斃
某村屯鄉民楊姓日昨進城賣糧歸途行至城南蘇家屯附近駛車濟渡渾河一時未加小心致將車輛陷入水中楊某登時斃命聞楊某年僅三十四此次斃命家中老少幾不欲生云　(顯)

●女童被拐
城南白旗堡住戶范姓家有子女數人十四日范某外出工作被前在伊家傭工之稱某乘間將伊小女拐逃不知去向　(德)

●大開賭場
賭之害人皆知之而犯者仍所在多有闘大西關下頭天復興迤西某店王士吉者家景尙稱小康惟謀利心切異想天開在店內每夜賭博按例抽紅破曉散局即將紅利與護符輩朋分是以負禁賭責者雖知之而莫敢顧問也

●拍花未遂
大南關大什字街住戶張子衡之侄年十四在第二小學校肄業星期日由學友家歸來至中途有二三同學見其精神恍忽跟一年近三十者向東行走並不歸家學友等呼之不答衆人疑之趕上擬詰其傲至則前行者遠去而該童竟呆立如木偶不能言語衆遂扯之歸家爲之延醫調治服藥一劑病即稍愈問其故對曰途中有人照其背一拍即時若有所失遂跟之行他非所知衆遂知爲拍花者所拍有孩走者可不愼諸

●知法犯法
有律師王俊藻者[illegible]識因與某律師有舊故得以介紹[illegible]乃煙癖未除每日開燈私吸毫無顧忌有管理責者盍速查察焉　(成)

●含垢忍辱
大北湯門內胡家菜園日前爲其子完婚洞房之夕園夥曹某以新婦貌美頗涎羨之俟胡夫睡熟乃由外屋潛入登床與新婦交歡婦亦昧昧以爲新夫當與之歡好迨雲雨畢胡則由夢中驚醒問爲誰氏新娘方知錯悞曹某遂奮夜遁避迄今未返其夫亦含垢忍辱而不敢言　(成)

●婚媾如寇
有周玉堂在城東孤家子居住經媒妁聘定盤道東陳姓女爲室親迎有日爲陳某查知以其尙有大婦不欲以名門閨秀爲周氏小星找尋冰人不獲晤面問之周某則期期以承祧對陳某知被欺騙乃以誑女作妾訴之法廳而周某毫不介意依然羅幣是修日昨竟被陳某拘扭到廳矣　(成)

●死而復活
城西石灰窰棚住戶伍某年近花甲因患心口痛症經年調治醫藥無效日前趙某坐大車來城意欲赴醫院調治詎至半途痛疼難忍當時氣絕該車夫當將大車赶回速至家中而伍某竟漸漸蘇醒矣　(成)

●逆子送究
城西南達子營住戶鄧某遊子好閒無所不爲竟將產業典質變賣蓋爲他人所有母氏以有子若斯不如無子恨之已極故于日前來城赴法廳呈請嚴加懲治云　(成)

▲海城▼

●圖財害命
日昨西關郭家店突來一人僱妥周姓轎車一輛稱言赴牛莊有事約午後四時由村西往城外又有一人同坐一車該車夫亦未知其包藏禍心行至邑西四臺子村西時將薄暮路無行人坐車客人竟將車夫用繩勒斃棄屍路側驅車即逸翌日經四臺子村會查視正欲報縣之際適過行路某人經過聲稱認識被害車夫周姓係與伊同鄉遂急歸告周某家屬奔往認屍弄無錯誤現經該村會報知縣署候驗一面飭警嚴緝未知能否弋獲也

▲遼陽▼

●遊戲場發達
遼陽西關外租界遊戲廠之劇園落子園近日遊覽頗不乏人該生意頗稱熱鬧該處繁興日盛將來之發達未可限量云云

●麥將熟矣
遼境災歉連年人民饑饉自不待言入春以來時雨淋漓土質潤澤與春耕最宜大小麥種現業苞穗成就一般農人無不希望麥將有成云

▲牛莊▼

●命案發現
鎭西南蘇家塘住戶蘇輔臣不知因何事故於日前閑步郊外視察麥苗在麥田被人槍斃立即仆地身死當時竟無人知覺該家遍尋不得至翌日被人查見該屍始悉被人謀害該家屬當即詳報警廳以備轉報縣署檢驗不知如何根究云

●捉獲逃娼
西關大柴草市土娼翠鳳年約三十餘歲每與龜頭郝某口角鬧該妓以無故受辱於日昨竟私行潛逃隱匿大北關某姓家不料該龜頭率領一般無賴按戶搜索即將該土娼捉獲帶回恐不免一番拷打云

▲營口▼

●行使假洋案誌聞
本埠連陞棧主人閻連山曾在軍隊充差無惡不作其所以有恃無恐者以爲軍隊中人多係金蘭之交現特暗集股分私鑄假洋每日可鑄造五百元時經巡警半舉先查悉當即報明該管巡長偕同前往惟閻某消息靈通警察未及進門閻某已越墻逋去該警等僅將假洋爐具查獲云

▲大連▼

●天氣熱而忽寒
本埠前昨兩日天氣非常炎熱今晨忽涼風凜凜類似深秋俄而陰雲四佈雨氣沉沉果能微降甘霖和潤田苗亦農家幸事也

●屠獸演劇之盛況
屠獸場開場演劇祝賀一節已登昨報昨日已經開演本埠工商人等及附近村屯之農夫均放工乘興往觀劇以故舞台前後左右人山人海摩肩擊股萬頭攢動伶人唱工亦極力要好故非常浩盛云

●松竹茶園之雅興
松竹茶園自開演電影鼓詞以來座客極見踴躍進日來又添邀坤名角色唱工亦頗動聽而電片新鮮每行無重複之弊其西洋風景戰陣實像觀者殷若身臨其境云

▲安東▼

●竊案迭出
本埠財神廟街地面自王巡官調換後竊案迭出上月永生盛雜貨舖　閒被賊竊去大盒洋煙及現洋共百餘元又乾盛東於本月十五日夜間亦被竊去衣服等物約値洋三十元之譜竊案纍纍終未破獲寄語各商人亟宜謹愼門戶而防盜患也可

▲義縣▼

●甲長舞弊
中區北九道嶺屯自家長劉某向爲土豪自充甲長以來仗勢欺人較前尤甚每遇地方公益之事則任意索財以該管界內人民受其欺害者誠復不少近經該屯會首人等六七人在縣署呈控謂甲長假公索財經韓知事批示飭保衛團認眞查辦再行核奪云

▲黑山▼

●槍斃正盜
黑山警察中區巡長李貴芳並二十八團二營八連二棚正目孫玉山於十六號因公相遇協擊正盜吳秀峯李洪德等二名立即帶案訊據該犯供認行搶縣街德升慶票洋均分等情不諱業誌本報即日電稟省憲隨時綁赴行刑場按名槍斃示衆週知矣

●岑春煊恨袁入夢　(廣東)
袁世凱去世之前夕(卽初五晚)岑春煊在夢中忽有人報稱袁氏已死翌晨岑向部中各員談及均一笑置之及袁死之確電傳至岑及各部員鼓掌不已均嘆爲夢之靈驗云

●招商局輪船照常開駛津粵　(上海)
本埠招商局輪船有限公司前因政府扣留商輪强制運兵及廣東省宣布獨立兩事將天津廣州(香港仍開惟不到廣州)兩埠航路先後停駛今因黎副總統接任大總統職故南北兩軍已經停戰時局將次和解該公司董事會決定以上兩路仍行照常開駛以維營業故新濟輪已定於今日開往天津廣大輪明日開往廣州昨已分別售票載貨矣

●溥倫亦有今日　(北京)
帝制派健將參政院院長溥倫氏本一趨炎附勢之徒自袁項城喪身後頗慮個人未來之禍事加以各參政索要欠俸(確已三個月未發)日益緊迫而政府又無款發給屢次商諸財政部求其維持乃國庫窘困如洗軍餉尙難籌措何能再以鉅欵支持此種徒負虛名之機關故近日溥倫大有日暮途窮之勢云

▲西教士述西安塗炭之慘狀　(陝西)
字林報載西教士叢洛克五月二十日自西安通信云陝西現又在擾亂之中彼被人舉爲土匪之軍隊在北方暴動已久勢力逐漸擴張至兩星期前乃長驅南下到達東郭外紮營爲彼等之行營與殺人越貨之暴客無異然對於外人則奉有命令概不騷擾亦不闖入教堂省城防軍曾與此等軍隊在城頭開槍互擊歷若干時旋經余遺伴向雙方勸說乃停止戰事於是開始談判由余從中作介紹如是者數次迨談判妥協余及榮君(西人)復被邀往監視新舊兩都督之畫押而吾輩之名姓亦附加焉大哉此舉旋又約定送陸將軍動身余須偕行至潼關以許新都督待遇之公平念六晨間陸(將軍)陳(都督)二氏甫到灞橋忽大道上槍聲陡起蓋陳之部兵因始搶劫陸之行李並要求陸之衛兵解除槍械陸兵無力禦抗乃拋擲炸彈以爲自衛之計少頃余至道上見死傷之人已狼藉偏地兵士槍彈之屬到處皆是如此情形是日不能啓程昭然無疑余與陸陳冢談移時即返吾等之居越數分鐘陸陳亦至自此迄今陸即居此未離雷池一步當時陸太太及其他婦女已先行必須追回而無人肯作此事又非余担任不可余乃騎馬追之趕及於十三里外挈衆同歸其同行之行李車已被新軍隊劫掠一空太太等對余感極稱謝不已一時婦女及逃難者紛集轉瞬達二百人其中曾遭大擄掠大恐慌者居多陸將軍現尙留此不敢走出此乃陝西全省中彼之最安全之地潼關已駐有民軍萬不可行若袁氏不退位此間不免尙有亂事發生陳伯生權力有限彼之部下難以約束一經放縱有不易收拾之勢城中搶劫之事幾無夜無之四鄉村落更騷擾不堪大似群魔亂舞吾人安穩無恙幸承善待但搶劫行爲若不嚴厲對付來日如何正未可知也

●適彼樂土
近世人類咸知尊重人道主義而鴇母之虐待妓女者乃屢有所聞三柳巷李桂卿之打夥大順翠喜不知何故於十八號乘隙僱車逃入濟良所脫彼苦海登此樂土李桂卿親到縣署存案冀圖達領回之目的未知能否辦到姑誌之

▲遼中▼

●僧人修橋
縣城東門外異營窪下每値雨水連綿卽成澤國先年曾由縣城永安寺僧人施欵築橋以便行旅近因年久被水冲塌該寺總財力迥異曩昔而住持僧人愼修尙欲繼續乃師之志以觀厥後現已僱工數百大興土木惟工程浩大用欵頗鉅該僧人務勉力修葺成此善舉本邑商民亦應予以相當臂助也

▲鐵嶺▼

●死而復活
日昨有邑東遞運所村村董于林源在警察事務所報稱該村村東一里許大道傍倒斃年五十餘無名男子一名懇祈詣驗等情詎知該所未及轉詳詣驗旋據該村村董于林源復稱適報該村村東倒斃無名男屍一請詣驗一案該男子現已復活據稱伊係四方台人姓劉名成德年五十歲由西豐縣同歸至此因素患精神病發作跌倒在地不省人事現已蘇醒並祈速爲聲明勿庸撿驗等情云云未悉如何批示云

▲孫家台▼

●卡長過驛
鐵嶺製驗紐私局自殷可均局長去職梁廷楅繼席以來凡關於殷所位置之私人一律陸續撤換昨十八號該局長復將山城子分卡卡長更易委任牟海山前往接替聞牟君昨搭南滿滊車來驛在大有棧小作勾留即僱驕車偕其巡差崔某前往山鎭矣

▲開原▼

●警察職員之去留
警察化散爲整早日奉有通飭茲經縣知事章陰三氏警察所長全子現君籌畫妥協遂以七區化成五區除中區照舊辦理其鎭鄉六區均已改組惟二區四區屯居要隘各留區官一員而三區五區六區七區均以區官改爲一等巡官而原有巡官盡行裁撤於日內業已發表云

▲西豐▼

●梨園盛況
本城大觀茶園素本冷淡近來賠累歇業又經于維二君重整旗鼓大加改良更名聚豐茶園由奉天邀來坤名出衆角色一符顧曲者歡迎之雅意每日觀者大形擁擠云

▲吉林▼

●文化照例放假
吉林城東耶蘇教所立之文化醫科校學係英人高大夫爲主持校中一切事務故每屆署寒二假之期必遵中國學章放假以資學生之休息茲探日昨已將諸門科學試驗畢即行正式署假散學云

●嗎啡之害如斯
吉林城內之小客棧于上月初旬忽來一客甚富至本月中旬手頭頗現不寬綽店家暗中窺探知乃一嗜嗎啡人也忽於日前出棧至晚又歸店家疑甚次日忽警察來詢有某某姓名之人如何面貌來爾店爲客該店據實詳稟該警察即行不移時忽率多人舁一死屍置院內云細驗此人實以嗎啡癮甚無錢購用且身中針眼過多出於無奈投江而死當經驗畢即行掩埋以此觀之打嗎啡針者其可以警矣

▲張家灣▼

●失馬復得
本站後屯住戶楊某於去歲臘月間放失黃馬一匹到處尋覓杳無蹤影茲於本年六月十七日來站趕集見有大車一輛所套之馬即是失去之馬相認詰問來歷據車主云伊係本站東北臥虎人孫姓此馬係借伊地戶某姓之馬旣係爾所喂養請解組先行留下俟明日着吾地戶前來與爾酌核辦理等語故楊某將馬拉同甚有珠還合浦之喜云

●酒家遷移
本埠三盛祥酒局曩係租賃房屋茲爲擴充營業起見因所住房屋不敷佔用刻已購妥西街同義合舊址擬於十八日遷移大事擴充云

▲山海關▼

●公保稽查
臨榆警察所稽查戴榮者三月間因事被撤生計甚難刻據南關各商號以收同成命或另派一差稟請鄧縣長特別体恤尙未批出

●票匪橫行
北口外乾松樹一帶近有大幫胡匪肆行搶掠昨將該地富戶李姓等七人綁去傳令該家主速以萬圓取贖否則殺於山谷切勿自悞云

批示

▲瀋陽縣公署批示

原具禀人顧元　旣有原畝在內應准除去原額仰照以畝數報領交價此批

原具禀人杜樹棠　前經張鳳山爭領該地業經批示卷查並無與陳稟控之事無憑核辦此批

原具禀人劉子九等　旣據和息應准分別交價承領結存此批

原具禀人楊文閣　准如所請此批

巡按使公署批示

原具禀人李惠人　稟任各條尙爲切時之論惟多已見諸實施仰即知照此批

原具禀人王照海　此案已經明白批示何得復行來署飾瀆所請仍不准理此批

原具禀人輝宗寺持主趙界禪　禀悉所訴是否屬實仰開埠總籌備處轉飭商埠局查明核辦此批

小說

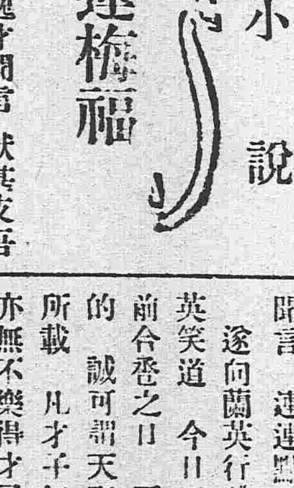

蓮梅福

你定規某日動身　逸才聞言　狀甚支吾　似乎不願意去的光景　其父道　此係很好之機會　你須赶緊去　你旣研究法學　如不出而致用　豈非枉費心力　我給你打算　不妨將一妻一妾一同帶去　何如　逸才道　老人家無人伺候　孩兒心甚不安　其父道　我與你母現在還很康健　且有你兄嫂在側　不用愁侍奉無人　逸才以父之命　遂決定同行　次日一兄一弟爲逸才餞別　逸才隨向父母兄弟辭行　坐車動身　不日來至任所　每于審判餘閒　時與蓮卿閒遊　或與昀梅同往　一覽蘇中景致　有時署中無事　即與蓮梅二人　焚香煮茗　評詩論文　習以爲常　一日蓮卿想起蘭英表姐在蘇　諒已畢業回國　遂于次日乘車來到蘭英門前　遞進名片子　不一時蘭英迎將出來　說妹妹是那陣風兒吹來的　蓮卿將已往之事一提　蘭英道　如此說來　妹妹是貴人啦　還肯枉駕哪　蓮卿笑道　姐姐不枉出洋遊歷一次　咀頭兒竟能學得如此尖利　蘭英一笑　蓮卿又問道　姨丈姨母在那兒哪　蘭英道　我父親到上海辦事去了　老太太還沒起來哪　說話之間　隨令老媽子進去送信　不一時老太太出來　蓮卿上前行禮　老太太道老身自搬到蘇城之後　有五六年沒見姑娘啦　姑娘福慧双修　得此乘龍佳婿　你們老太太有知　在九泉之下　亦當瞑目我　就有你姐姐一個人兒生性極其古怪　挺好的門戶兒　他就是不願意他自入學堂後　醉心于自由結婚之說　老身亦不忍以一人之主張　誤他終身之付託　我不知幾時　才能了此心願　蓮卿聞言　無言可答　忽聽蘭英進來說道　姐姐在城內組織了一個女學堂　離此才半里多地　我妹可以去看看　蓮卿道可以　隨同蘭英來至學堂　見女學生共有五十餘人　女學前途　頗爲發達　心中爲之一快　參觀既畢　蘭英遂在學堂留蓮卿用飯　不一時飯畢　蓮卿告辭　一宿無話　次日蓮卿起來　梳粧方罷　老媽子忽然進來稟道　外面蘭小姐來了　蓮卿含笑迎將進來　蘭英笑道　妹夫到那兒去了　蓮卿道到衙門去了　蘭英笑道　妹夫未免心狠　辜負香衾　從事于刑名法術之中　難道不嫌妹妹寂寞的慌　蓮卿道姐姐不要戲耍妹妹　人生天地之間莫不有男女之愛　夫歸之倫　向使吾姐早賦夭桃　與夫婿笑語閨中　自必有勝于妹者　蘭英道　妹妹不要以此言責備姐姐　姐姐之遲嫁者正欲提倡婚姻自由　革除家庭專制　特未遇其人　不敢草草了事　與其嫁一昔闒無能之輩　不如老于母家爲得　蓮卿聞言　連連點頭　說話之間逸才回來遂向蘭英行禮　彼此各道契濶　蘭英笑道　今日正係妹丈與舍妹　一年前合巹之日　兩年濶別　竟得達到目的　誠可謂天配良緣　姐觀古今說部所載　凡才子無不樂得佳人　而佳人亦無不樂得才子　然命運所關事實所限　百人之中　不得如願以償者　十居八九　故紅顏薄命一語　將成爲千古不磨之論　若吾妹之與妹丈　才貌旣佳　品性尤洽　竟能滿足希望　彌此缺陷　是誠不可以不賀也　逸才道如此說來　此事正可以與那小說家添出一段很好的材料　說罷大家一笑　彼此談了一會兒　各自散去　此書到此也就算是了結了　（完）

高粱　包米　小米　小麥　白小豆　一元[illegible]
芝蔴　小豆　麥　[illegible]
上海貨　天津貨　一七[illegible]　一六七兩子錢五
金換　羌洋　倫敦　銀塊　三十一片十六分十五
大連電報　九八九元五〇
營口電報　廿日　爐換銀小洋七九元二〇
大豆　豆餅　一元〇八
錢換洋　鈔換吉票　羌換吉票　市銀換吉　十七吊五　二十吊六五　二三吊九七
奉天　大連　營口　長春　低同

大連臭水屯泡子沿

關東都督府
南滿鐵路會社 賞用

小野田洋灰公司大連分行

本分行每年製造數 百萬餘樽

總代售處 三井洋行

啓者本公司鐵路省神戸設立有歷經年常代客轉運貨物及各糧石繼後北通令司振興敝公司特於大連開設門面以及本站有支店祇因牛家屯站櫃於街內遙遠辦事往返諸君不便是以在營口老爺閣街重新設立門面至於各城運送物貨上下均近甚順妥遠省可易辦如蒙賜顧請爲面議

山口運輸公司

大連市監部通

支店出張所設在地 長春、公主嶺、四平街、開原、鐵嶺、奉天、遼陽、牛家屯、西營口、旅順、

左開各支店設在專用鐵路枝條 長春 公主嶺 四平街 開原

奉天煤炭同業組合

撫順塊煤 煙台爐煤 發售 奉天小西門外南大什字街路東 寶榮公司 電話日二一五番 中五十五號

本溪湖塊煤 燋煤 發售 奉天鐵道附屬地 大昌煤局 電話日二〇九番 中二百四十二號

牛心台無煙煤 發售 奉天西塔大街路北 三有公司 電話日二四三番 中二百號

撫順塊煤 煙台爐煤 發售 奉天小西關大街路北 公益公司 電話日五四四番 中七十號

老刀牌香煙

惟最好物件有假冒

凡最好物件已暢消於社會往往有以假亂眞魚目混珠者近時雖有假冒者出現不久即行消滅未能如刀牌之能永久暢消因刀牌係英國比司徒及倫敦威爾司廠監製並由天下馳名之英美烟公司專售

●眞是
衛生之寶
保身之鍵

仁丹
正爲國利民福之良劑世界上莫不贊頌

仁丹
則以所在神欽鬼伏效驗卓絶防疾患于未萌靈哉

●仁丹敢當泰山磐石
仁丹確紀萬祿壽考

●苟有意衛身人必須購服仁丹爲要有能預防四時邪熱補充氣血全球惟有仁丹矣

●價目
試服包 日金五錢
小包仝 拾錢
中包仝 廿五錢（添呈洋銀藥盒）
大包仝 五拾錢（添呈裝鏡藥盒）
各處藥房洋廣貨舖均行代售就近購取

南滿鐵路公司奉天市內營業所

本號開設在 奉天大南門裏 各埠銀

分館啓事 敝分社自五月二十日在 報分

本報外埠購閱或登廣告均得先交費

民國要聞

護國聯合軍會師北伐之佈告

▲袁逆未死以前責在討逆既死以後責在護法

雲南唐撫軍長貴陽劉都督桂軍行營陸都督南寧陳護督廣州龍都督杭州呂都督四川陳都督湖南湯都督陝西陳都督滇第一軍行營蔡總司令滇第二軍行營李總司令松坎戴總司令自流井羅總司令衡州林總司令永州望總司令陸代師長靖州程總司令梧州譚總司令汕頭莫師長廉州隆都護使欽州馮道尹高州車總司令雷州楊司令韶州朱鎮守使瓊州黃鎮守使廉州李督辦各團體各報館鑒滇桂粵護國聯合軍分道出伐春萱承撫軍長電就近直接指揮迭經電達茲於出師之日布告如下窮寇不可以坐大天討不可以久稽師不可以久頓而無功惡不可以久肆於民上用是以我滇桂粵三省之衆恭行天討以誅有罪師行之次爰布大義申儆有衆且以告我邦人君子父老子弟自袁氏叛國改元稱帝敢干國憲國人咸憤無可控訴惟我滇中之師首蒙大難與黔提挈鼓行而西賊憑其衆以相抗拒於是我護國軍殺敵致果而有敘瀘之戰我武維揚以一當百義聲騰踔震爍中外袁氏恃其兵力猶不覺悟桂管奮起嶺表疏附智勇輻輳義憤薄發兩粵之士待命於行間諸道之師和會於城下袁氏怙其權位猶不悛退於是我獨立諸省聯合軍政府遵率約法而有恭承大總統黎公依法繼任之宣言天下歸仁元惡奪氣始假和議冀綏我師我軍政府亦知其回信願以天下洶洶徒爲袁氏之故苟可以去袁氏而無藉於用兵其道何由固無所擇惟是我師之起職在討袁袁氏不退他無可議又以討賊之義尤在守法非袁自退黎大總統繼任不能罷兵守此範圍無敢踰越此則我軍政府初無窮兵之心亦不敢爲苟且之計而國人所共見者也然近頃以來四川之媾講無成南京之張脈滋僨狡焉思逞不可終日彼袁氏始爲總統誓於民國口血未乾而輒背之小人反復亦何常之有且今會稽之甲發憤於沼吳關輔之豪勢成於汾陝成都傳諭蜀之檄長沙奮江漢之武以我南北連衡八省之地帶甲十數萬之衆有賊不討而使其得據我土地屠我人民以與我義師相撐拒游魂放命死灰復揚國之大命將墮於地則縱敵之罪我軍政府實尸之矣春萱等爲此大懼既簡勁旅進次湘中復率大軍澄清江介於是會師武漢直指燕雲執國憲以問罪人正人心而遏亂畧然後恭戴我大總統黎公正式就職恢我約法復我國會納民軌物之內立天下萬世之防軍政府之所以告無罪者庶其在是抑尤有申告者凡我軍人無問南北所食者民國之餉所戴者民國之國非袁氏之私暱宜不黨於叛人是以出兵以來人出矢言兵無鬬志義師所至其各審順逆之分明去就之途拔身來歸無陷不義同仇敵愾共集大勳昔牧野之師猶知倒戈遂誅獨夫亦其義也又自軍興以來人民之蕩析離居廢時失業者師行所至宜何以還定安集之父老苦苛政亦久矣誅求無藝民怵禍盡師行所至宜何以撫循之是則邦人君子之所有事願與我父老共利圖之者也唯父老子弟共喻斯意布告遠近咸使聞知春萱徵二印

新內閣組織之期限與閣員

責任內閣刻已著手改組黎總統段國務卿均一致主張鋭敏進行茲聞段已決定一面將內外政局力謀統一一面將內閣基礎安謀鞏固並自訂一種規程決定於七月內將新閣制厘訂雛形至將來臨時內閣總理一席擬即於唐少川梁任公二君中擇任其一開段之位置將來擬仍長參謀或陸軍兩部云

另一函云現在南方各省對於約法國會及內閣問題之電爭頗極激烈中央當局日來連次籌議解決辦法擬於三項中首先提前組內閣其餘兩項自易輾轉據最近之所聞其發表之期當即不遠其所預擬之人物較前又有變更畧聞外交爲唐紹儀陸軍由段總理兼任教育爲湯化龍財政爲陳錦濤農商爲王正廷司法爲王寵惠交通爲汪大變此仍爲一種暫時的須國會成立後始能改組正式政府云

又一函云最近南北政局上之意見又已漸趨岐異個中暗潮頗行危險因之各方面多起悲觀故當局意見擬提前改組責任內閣以冀消泯意見一切手續現正在密籌着手之際聞其大致一新內閣雖以南北要人合組然均須爲國人所素任者一其中對於外交內務兩總長尙頗礙難因外交總長須得外交團之同意內務總長須得京津警察之同意一自各次長以下應否爲全體之改組暫行從緩以上各手續尙須詳細籌商然迫於時勢上之要求亦斷不能過於延緩云

恢復舊約法不日公布

政府以恢復舊約法各方面之要求日益切迫勢不能再爲延緩並依法召集會議交付表決亦嫌緩不濟急於是從權辦理將此問題分電各省軍民長官徵詢其是否贊同以憑取決業誌昨報茲探悉此項電達各省原限期五日答覆昨晚各省之覆電已有十五省均一致贊同而曩經喧傳馮宣武上將軍主張適用新約法者昨亦經電覆贊成恢復舊約法此問題已將次解決並聞政府擬俟各省覆電到齊後即爲恢復舊約法之明白公布已飭員預爲申令之鄭重草擬大約發表之期即在三兩日內云

大總統與孫武之談話

孫武經大總統電令業已來京大總統以孫氏究心國事富有卓識當晚即令孫氏入見諮詢一切茲探得孫氏與大總統之談話約分數事(一)恢復舊約法(二)速行召集國會(三)鎔鑄各政客之良美政策羅致賢能以促政治之進步(四)取消通緝令文使關於政治之逃逋客得復自由此外並有籌措欵項復行兌現以利金融及保衛各地方安寧秩序之軍事辦法均蒙大總統嘉納直至夜深始出

交回鹽稅餘欵三百四十萬

五國銀行團不信任今之財政當局久未將鹽稅餘欵交回自經黎大總統與外人直接交涉已得圓滿結果允將餘欵三百四十萬准於昨日分兩處交付一由上海匯京二百二十萬一由天津匯京一百二十萬聞此項交欵周自齊欲用鹽業銀行名義力求黎大總統將此交欵之一部分交與鹽業銀行預備提用爲黎大總統拒絕內有交一百二十萬應歸中國銀行收存者周氏亦欲提存鹽業銀行黎大總統亦未允周氏請經外國銀行滙欵之端決不可開黎大總統未加可否惟面諭周氏以後隨時須將鹽稅餘欵用途登報聲明以昭信用云云

大總統通電各省之預聞

大總統昨日擬定電稿一件交由段國務卿詳細審查俟斟酌盡善即行拍致各省據聞係詳述大局阽危一切情形及政治改革由漸而進之種種理由對於各省特別申明者三事(甲)戰事終局自無衝突之可言所有應行商榷之件務須屏除意氣積極協商斷勿再生決裂(乙)國事危急已達極點自應和衷共濟安謀建設所有互相危嚇及互相排擠之行爲概應一律泯除(丙)中央政局漸臻穩固各省自應妥謀統一之方所有移撥軍隊來京護衛之舉務即完全取消云云

大總統取消新約法之表示

新舊約法爲最近之爭點其最大區別新約法所規定者爲代行職權袁前總統遺令尙以中有本大總統依法繼任一新約法二十九條爲言昨日大總統申令語乃依據國會所議決之大總統選舉法也既依此法而下命令則新約法當然廢止並陰諭天下以釋羣疑若不廢止新約法則大總統命令中所謂依法者不解所依者爲何種法也則昨日之命令已成違法之事今日既可以命令違背新約法便可以命令廢止新約法何勞築室道謀聚人會議耶想我大總統必能毅然而決不勞天下人之懷疑也

國賊二字主客易位

自袁公被選總統以威力攫得當選票數初次之革命偉人不一載變爲二次之革命國賊蓋不借仗偉人之力袁氏不有總統不加以國賊之名袁氏又難圖帝制不料天奪其魄中道崩殂護國軍決計懲辦禍首堅持不讓全國人民遂均以國賊之名反而贈諸帝政諸人探之法律潛竊土地擾亂國憲條文已罪無可逭前參政院通過之懲治國賊專條不啻爲若輩而設在今日國賊二字全然主客易位蓋亦作法自斃云

南方各省對於時局之意見

南方軍務院昨電致獨立各省交換對於時局解決之意見繼接各省覆電雖有大同小異然皆主張恢復臨時約法召集舊國會與嚴辦帝制罪魁而唐繼堯陸榮廷之意見尤爲強硬昨十五日業已電達中央聲明以前三件政府若不先行正式宣布和議無開議之必要又聞南軍刻又有在南省組織臨時政府請黎公脫離北京之提以議爲不如此不足以擺脫帝制餘孽非重建民國與民更始之道至其能否辦到此時殊難預料云

湯化龍抵津矣

湯化龍氏奉黎大總統電召由上海起程來京之說已誌本報茲據政界消息湯氏已於昨日到津在京南方代表黃群昨已往津迎迓黎大總統昨日得到湯氏抵津電報亦隨即特派張國淦君前往迎接以示歡迎之意大約今日湯氏即可來京矣

藍大蔚有督理山東軍務消息

據官場消息云自政府任命張懷芝爲濟武將軍督理山東軍務後不唯爲民黨所不喜並爲該省紳民所不甚歡迎至民黨方面近日顯與張氏意見不洽聞政府爲息事寧人起見擬將張軍調京所有督理山東軍務之將軍另行選任人員唯此山東軍務之督理者既須有特殊之聲望及手腕又須素爲民黨所欽佩者方足永息該方面之衝突聞政府選擬之結果極屬意於達威將軍藍天蔚一俟得其同意後即改任濟武將軍矣日爲策令之發表云

國民黨恢復之一說

昨據一方面消息前國民黨首領孫中山黃克強二君對於現在時局大有所感擬恢復元年組合之國民黨並設本部于北京以資政治進行聞孫氏等日內即派該黨重要分子谷鍾秀張繼田桐等數人來京籌備一切云

袁項城出殯預期

已故袁項城靈柩停於懷仁堂其出殯日期現在葬禮處員與項城族人磋商擇期大約兩三日內即可決定據聞其期約在下月初五間云

陸建章之狼狽情形

頃據西安政界要人通訊云省城近尙安謐惟自同州獨立以來學校以及各公所多已停辦公務在陝人員亦多逃匿陸建章前以私帶軍火冀離西安不料被陳樹藩部下刦留其同行之隨員等多有將眷屬逃失蹤跡者狀況非常狼狽現時渠輩猶伏處於教堂內吁亦可憐矣

章太炎恢復自由

章太炎在羈所上書勸黎大總統以開國承家小人勿用黎大總統深爲嘉納其夫人湯氏日前曾電請總統宥其良人放歸田里總統閱畢即批交內務總長及警察廳妥爲辦理各節已誌各報章氏在前總統時代以文字鼓吹見嫉當道幽禁京師二年於茲雖非羈身囹圄然其起居輒有警探偵察已極不自由茲聞內務總長昨已將章氏釋放所有偵察之警探亦經警察廳撤去章氏一舉一動遂得恢復自由想此老政策又必有一番活動矣

項城致死之眞相

十四日大陸報云項城之秘書姚君於十一日由北京總統府致其滬友函詳述項城致死之眞相其文云項城死矣中西各報關於項城去世所記各節言人人殊殊爲親切此函於其致死之眞相常能放一線之光明也項城體質素健近年稍衰晨間每患咳西醫勸其每晨食鷄子數枚袁亦喜食此物故常以鷄子爲晨餐近三年來袁每晨食鷄子六枚咖啡或濃茶一杯並餅乾少許午間則更食鷄子四枚晚間就寢前復食四枚此爲袁近三年來之飲食袁之身體上固因之大有進步去冬袁南起事袁自晨至暮日不暇給非在辦公室即在應接室與政界要人談話每每遲至晨間二時始就寢自去冬至本年三月間其起居常如是三月二十七日起袁不能至辦公室自是以後每每不能辦公時聞僕役稱大皇有病(帝制取消以後府中僕役猶以大皇帝稱云)四月底至五月中旬袁病甚劇然猶力疾從公或閱畫各處來電或與政界要人討論時局五月中旬以後袁之病益劇五月二十五日聞袁昏厥二次二十八日病勢較佳閒能食鷄子數枚是日並在寢室前之會客廳中與梁士詒談話及晚忽又昏厥其故初無人知嗣知因是晚得四川及他省可懼之電信六月一日至四日昏迷不知人事家人茫無措手足不知延西醫抑中醫爲佳大公子克定贊成西醫而袁夫人暨其他公子姬妾等則贊成中醫計共請中醫八人診治之後各執一說家人不知誰人之方最爲可靠迨聞南京討論會無結果又聞四川湖南相繼宣布獨立病益增劇蓋袁素不疑陳宧湯薌銘之不忠於彼也六月五日晨間徐東海至病榻之側詢項城病勢如何略減輕否項城曰否行將死矣言畢氣急不能言久乃續言曰語云鳥之將死其鳴也哀人之將死其言也善洵哉斯言余受帝制派之欺致失信於民雖然余之家屬將奈何其時袁夫人暨諸姬妾及諸公子均環伺病榻袁閉雙目一息奄奄於是東海大哭余(即姚君)據可靠之消息謂袁即於是晚逝世第恐禁衛軍變亂故秘不宣告迨晨間段內閣召各軍司令詢之曰設項城不測衆將官歡迎黎黃陂繼任總統否衆將均表同意袁氏之喪乃於六日十時宣布聞長子克定見父慘死昏厥兩次而次子克文則稱其父實爲梁士詒及楊度所殺蓋二人主張帝制致惹起內亂其父因之而死並聞克文曾上書黎大總統請將其父之仇人治罪並指發起籌安會諸要人也

奉天小西關大街路北

株式會社 瀋陽保信公司

電話 日本長六七〇番 中華分一〇一番

信託業

本公司今得官許而組織之特種百圓貯金會者每一會員每月如納會欵若干圓以十五個月間合計貯納本公司九十三圓時滿期則返還元利金百圓整於此十五月間還用抽籤法分配一百圓、五十圓、拾圓、五圓、以下共二百十份的奬勵金所以入會者入了會就似舊日買了彩票的一樣似這樣安全的也能貯金也能得利息於這個期間裏頭若當了籤臨時還能得莫大的奬勵金這樣的好方法好機會怕是打着燈籠也找不出第二份來於此以外還有借會欵給會員的方法此處從暑這種貯金會時下正招會員請諸君趁會員未滿的時候快來入會罷

軍裝雜械 各種機械 電氣機械器具 鐵道材料 五金雜貨 銅鐵水管 滊車並其材料 硬煤煙煤 焦炭硫黃黑鉛 綿花洋絲洋布 羊毛皮件呢絨 五穀糖貨 海味肥料 油類木料 道木洋火 包辦工程 代理水火保險

總行 日本東京市橋區銀座二丁目七番地

出張所 奉天十間房 大連紀伊町（電話東局七八四號）

株式會社 大倉組

分行 北京 天津 漢口 上海 九江 大連 香港 安東縣 本溪湖 倫敦 紐育 漢堡 西土呢 等處 日本各地

商標註冊 中國雙妹老牌

菓子露

糯檬 玫瑰 甜杧 桑枝 杏仁 沙示 波蘿 苹果 菩提 士多啤厘 將此露一份開清水十份飲之則勝過市上所沽之糯檬等水此露有各菓子原質之味能解渴生津開胃消食此乃夏天居家出外遊玩地方利便誠不可少之品也本行之菓子露已馳名多年各埠紳商衆皆讚賞請試便悉其妙

大號每瓶七毛五 二號五毛 三號三毛一

花露水

花露水之製創自歐西流消中國喜用之者既衆則外溢之利益深處茲盛言商戰競保利權之秋豈可不思挽回之策然製之未諳其法則徒誚效顰適本主人於化學一道心得有素故將生平所學稍盡義務乃廣搜奇花大集異卉製成斯露使用之者如入蘭室如遊香國且耀以中華五色旂表以雙妹牌爲記同胞其歡迎乎請認斯牌庶免碔砆混玉也

大號六毛二 二號三毛八 三號二毛三 四號一毛六

超等牙粉

此種超等牙粉乃選最淨潔之粉質加入善固齒之藥料配以除虫降火諸品參以化學新法製成常用之內則疲懣者能令夙垢與積穢全消保無牙痛及牙枯之患而瓠犀營玉梨頰凝香猶餘事耳

大號三毛八 二號二毛三 袋紙每包四分

潤容雪花羔 文明生髮蜡 萬應如意油 玫瑰生髮油 黃黑皮靴油 婦科調經丸 補氣血紅丸 壯陽廣嗣丸 清香爽身粉 各種香胰子 固齒擦牙水 各種蘭花水

總發行 奉天鐘樓南 廣生行有限公司啓

聯泰水火保險有限公司奉局廣告

本公司經在香港英政府妥實註冊集足資本洋一百五十萬圓另盈餘公積洋三十餘萬圓專保水火兩險凡有華洋房產廠棧店舖行號傢具衣服及來往輪船運載貨物均可受保如蒙各界諸公賜顧請至金銀庫胡同東頭經理人接洽無任歡迎

總代理 奉天省城內金銀庫胡同 廣發源謹啓

最近之櫻花牌啤酒出現

世運日趨於文明社會上之事事物物非精益求精不足以出奇而制勝若夫飲食品所關尤重比年以來中外人士無不樂飲啤酒然其佳美適口足饜飲者之歡心殊不多覯本行所發售之櫻花牌啤酒一種芳香甘美怡悅精神非親飲者不克盡知其妙可爲各酒中之上擘官紳仕商盍試飲之方知此酒非江湖間之劣品所可望其項背也

奉天總經理 奉天小西關 佐伯洋行

株式會社 星製藥之製藥

星印之製藥皆以最新之藥材密製應症各劑故與市肆普通之賣藥相比擬之其効力之優良已蒙一般曾試用者之確實認証矣

朝鮮總督府專賣局特許 井上宜壽堂製 高麗蔘

高麗蔘自古稱爲不老長壽之靈藥增進健康其效莫大於强壯劑中誠爲唯一無二者如有患身體神經衰弱腰足發冷之諸君速試用之

星製藥四十餘種 井上製 高麗蔘

總經理 大連市伊勢町四十七號地 泰生堂藥房 電話三六七番 振替大連一五〇七番

破格之廉價 夏衣出售

淺灰色洋羽毛紗 軍裝 上下壹套 洋貳十參元 以三十套爲限

破格之廉價 夏衣出售

奉天大東門裡 怡信洋行 電話 日二二一番 中二二一號

煙煤 爐煤 風匣煤 無煙塊煤 無煙煉煤 撫順燋子 發售所

奉天小西關大街上頭路北 南滿公司 日本（電話五百二十六番） 中國（電話一百五十六號）

奉天西塔後邊兒 南滿公司煤廠 中國（電話一百五十七號）

春日延太郎商店

本號直接輸入各種歐美皮革及做靴材料歷有年以品質佳良價格廉低夙蒙三省各地華客之光顧因爲歐州大亂皮價因之昂騰本號售價務期毘薄不遠賜顧之意現在運到。美國熊牌底皮。鳳凰底皮。牌美國亮漆皮。黑黃金漆皮。各色羊皮。德國雙人靴油。各樣大芝麻皮等。一應俱全特此佈告

本店 大連信濃町二 電話五九四番 振替大連七四二番

支店 大連伊勢町 電話一五二四番

扇子牌洋灰

日本東京 淺野洋灰公司

總經理 奉天 藤田洋行

本店 東華門大街電話二二一四

支店 鐘樓南大街電話二一一四

鐵器機器材料五金雜貨俱全 金銀鐘表寶石首飾高等雜貨

東三醫院廣告

啓者本院自設立以來十載於茲凡來診病者無不審愼用藥考核病源一經治療病而除濲蒙各界之信任得以日漸發達茲緣舊址房宇狹窄不足以酬諸君子玉趾特於日前遷移於舊址之北首道西牌井胡同面東大門內如蒙 光顧請玉移駕庶可也特相聲明以免向左